

## ΠΙΝΑΚΑΣ ΠΕΡΙΕΧΟΜΕΝΩΝ

<b>1</b>	<b>ΕΠΙΣΤΟΛΗ ΠΡΟΣ ΤΟΥΣ ΜΕΤΟΧΟΥΣ</b>	<b>4</b>
<b>2</b>	<b>ΠΛΗΡΟΦΟΡΙΕΣ ΓΙΑ ΤΗ ΣΥΝΤΑΞΗ ΤΟΥ ΕΤΗΣΙΟΥ ΔΕΛΤΙΟΥ ΚΑΙ ΤΟΥΣ ΕΛΕΓΚΤΕΣ ΤΗΣ ΕΤΑΙΡΙΑΣ</b>	<b>6</b>
<b>3</b>	<b>ΠΛΗΡΟΦΟΡΙΕΣ ΣΧΕΤΙΚΑ ΜΕ ΔΗΜΟΣΙΕΣ ΠΡΟΣΦΟΡΕΣ</b>	<b>8</b>
<b>4</b>	<b>ΧΡΗΣΗ ΑΝΤΛΗΘΕΝΤΩΝ ΚΕΦΑΛΑΙΩΝ ΑΠΟ ΤΗΝ ΕΙΣΑΓΩΓΗ ΤΗΣ ΕΤΑΙΡΙΑΣ ΣΤΗΝ ΠΑΡΑΛΛΗΛΗ ΑΓΟΡΑ ΤΟΥ Χ.Α.</b>	<b>9</b>
<b>5</b>	<b>ΧΡΗΜΑΤΙΣΤΗΡΙΑΚΑ ΣΤΟΙΧΕΙΑ ΜΕΤΟΧΗΣ</b>	<b>11</b>
<b>6</b>	<b>ΔΙΚΑΙΩΜΑΤΑ ΜΕΤΟΧΩΝ</b>	<b>13</b>
<b>7</b>	<b>ΠΛΗΡΟΦΟΡΙΕΣ ΓΙΑ ΤΗ SPACE HELLAS</b>	<b>15</b>
<b>7.1</b>	<b>Γενικές Πληροφορίες</b>	<b>15</b>
<b>7.2</b>	<b>Περιγραφή Αντικειμένου Εργασιών</b>	<b>16</b>
7.2.1	Κατηγορίες Πωλουμένων Προϊόντων	16
7.2.2	Κατηγορίες Παρεχομένων Υπηρεσιών	18
7.2.3	Νέες Δραστηριότητες μέσα στο 2002	18
<b>7.3</b>	<b>Μεταβολή της Λογιστικής Αξίας των Παγίων Περιουσιακών Στοιχείων</b>	<b>19</b>
<b>7.4</b>	<b>Εξέλιξη του Μετοχικού Κεφαλαίου</b>	<b>19</b>
<b>7.5</b>	<b>Γήπεδα – Κτιριακές Εγκαταστάσεις</b>	<b>23</b>
<b>7.6</b>	<b>Μισθώσεις Ακινήτων Ιδιοκτησίας Τρίτων</b>	<b>24</b>
<b>7.7</b>	<b>Ίδια Κεφάλαια – Λογιστική Αξία Μετοχής</b>	<b>25</b>
<b>7.8</b>	<b>Μέτοχοι</b>	<b>25</b>
<b>7.9</b>	<b>Διοίκηση – Διεύθυνση Εργασιών</b>	<b>25</b>
<b>7.10</b>	<b>Οργανόγραμμα</b>	<b>28</b>
<b>7.11</b>	<b>Προσωπικό</b>	<b>29</b>
<b>7.12</b>	<b>Επενδύσεις 1999 – 2002</b>	<b>30</b>
<b>7.13</b>	<b>Ανάλυση Συμμετοχών 1997 – 2002</b>	<b>30</b>
<b>7.14</b>	<b>Συμμετοχές των μελών του Δ.Σ. και των κύριων μετόχων στη διοίκηση ή / και στο κεφάλαιο άλλων εταιριών κατά την 31-12-2002</b>	<b>31</b>
<b>8</b>	<b>ΑΠΟΛΟΓΙΣΤΙΚΑ ΣΤΟΙΧΕΙΑ ΔΡΑΣΤΗΡΙΟΤΗΤΑΣ ΕΚΔΟΤΡΙΑΣ ΕΤΑΙΡΙΑΣ 1999 – 2002</b>	<b>32</b>
<b>8.1</b>	<b>Ανάλυση Κύκλου Εργασιών</b>	<b>32</b>
<b>8.2</b>	<b>Εξέλιξη Εργασιών – Αποτελεσμάτων</b>	<b>33</b>
<b>8.3</b>	<b>Διάθεση των προ Αποσβέσεων Κερδών</b>	<b>36</b>
<b>8.4</b>	<b>Ανάλυση Οικονομικής Κατάστασης</b>	<b>37</b>
<b>8.5</b>	<b>Αναμόρφωση αποτελεσμάτων και ιδίων κεφαλαίων χρήσεων 2001 – 2002</b>	<b>42</b>
<b>8.6</b>	<b>Αναμόρφωση ενοποιημένων αποτελεσμάτων και ιδίων κεφαλαίων χρήσεων 2001 – 2002</b>	<b>44</b>
<b>8.7</b>	<b>Χρηματοοικονομικοί Δείκτες</b>	<b>46</b>
<b>8.8</b>	<b>Πηγές και Χρήσεις Κεφαλαίων</b>	<b>47</b>

<b>9</b>	<b>ΑΠΟΛΟΓΙΣΤΙΚΑ ΕΝΟΠΟΙΗΜΕΝΑ ΟΙΚΟΝΟΜΙΚΑ ΣΤΟΙΧΕΙΑ ΔΡΑΣΤΗΡΙΟΤΗΤΑΣ ΤΗΣ ΕΤΑΙΡΙΑΣ 1999 – 2002</b>	<b>49</b>
<b>9.1</b>	<b>Εξέλιξη Ενοποιημένων Εργασιών – Αποτελεσμάτων της Εκδότριας Εταιρίας</b>	<b>49</b>
<b>9.2</b>	<b>Ενοποιημένοι Ισολογισμοί της Εταιρίας</b>	<b>51</b>
<b>10</b>	<b>ΣΥΝΔΕΔΕΜΕΝΕΣ ΕΤΑΙΡΙΕΣ</b>	<b>53</b>
<b>10.1</b>	<b>Θυγατρικές Εταιρίες</b>	<b>53</b>
10.1.1	SPACE NET A.E.	53
<b>10.2</b>	<b>Συγγενείς Εταιρίες</b>	<b>56</b>
10.2.1	SPACEPHONE A.E.	56
10.2.2	ΔΕΛΤΑ SINGULAR ΕΚΠΑΙΔΕΥΤΙΚΗ Α.Ε. (ΠΡΩΗΝ EUROSKILLS A.E.)	58
10.2.3	GARNETT ASSOCIATES	58
10.2.4	INTERNET HELLAS	60
<b>10.3</b>	<b>Εταιρίες που συμμετέχουν στην Εκδότρια Εταιρία</b>	<b>62</b>
10.3.1	ΤΡΑΠΕΖΑ ALPHA BANK A.E.	62
10.3.2	ΔΕΛΤΑ SINGULAR A.E.	63
<b>11</b>	<b>ΜΑΚΡΟΧΡΟΝΟΙ ΣΤΟΧΟΙ ΚΑΙ ΠΡΟΟΠΤΙΚΕΣ</b>	<b>66</b>
<b>12</b>	<b>ΠΟΛΙΤΙΚΗ ΜΕΡΙΣΜΑΤΩΝ</b>	<b>68</b>
<b>13</b>	<b>ΠΑΡΑΡΤΗΜΑΤΑ</b>	<b>69</b>
<b>13.1</b>	<b>Οικονομικές Καταστάσεις SPACE HELLAS A.E. Χρήσης 2002</b>	<b>70</b>
13.1.1	Ισολογισμός Χρήσης 2002	70
13.1.2	Προσάρτημα Χρήσης 2002	72
13.1.3	Έκθεση Δ.Σ. Χρήσης 2002	82
13.1.4	Πίνακας Ταμειακών Ροών 2002	86
13.1.5	Πίνακας Διάθεσης των Αντληθέντων Κεφαλαίων	89
13.1.6	Περιοδικές Καταστάσεις Εννεαμήνου 2002	91
13.1.7	Περιοδικές Καταστάσεις Εξαμήνου 2002	92
13.1.8	Περιοδικές Καταστάσεις Α' Τριμήνου 2002	94
<b>13.2</b>	<b>Ενοποιημένες Οικονομικές Καταστάσεις SPACE HELLAS A.E. Χρήσης 2002</b>	<b>95</b>
13.2.1	Ενοποιημένος Ισολογισμός Χρήσης 2002	95
13.2.2	Ενοποιημένο Προσάρτημα Χρήσης 2002	97
13.2.3	Ενοποιημένη Έκθεση Δ.Σ. Χρήσης 2002	101
13.2.4	Ενοποιημένος Πίνακας Ταμειακών Ροών 2002	103
13.2.5	Ενοποιημένες Περιοδικές Καταστάσεις Α' Τριμήνου 2002	106
13.2.6	Ενοποιημένες Περιοδικές Καταστάσεις Εξαμήνου 2002	107
13.2.7	Ενοποιημένες Περιοδικές Καταστάσεις Εννεαμήνου 2002	108
<b>13.3</b>	<b>Οικονομικές Καταστάσεις SPACE NET A.E. Χρήσης 2002</b>	<b>109</b>
13.3.1	Ισολογισμός Χρήσης 2002	109
13.3.2	Προσάρτημα Χρήσης 2002	111
13.3.3	Έκθεση Δ.Σ. Χρήσης 2002	118
<b>13.4</b>	<b>Οικονομικές Καταστάσεις SPACEPHONE A.E. Χρήσης 2002</b>	<b>120</b>
13.4.1	Ισολογισμός Χρήσης 2002	120
13.4.2	Προσάρτημα Χρήσης 2002	122
13.4.3	Έκθεση Δ.Σ. Χρήσης 2002	132
<b>13.5</b>	<b>Οικονομικές Καταστάσεις ΔΕΛΤΑ SINGULAR ΕΚΠΑΙΔΕΥΤΙΚΗ Α.Ε. Χρήσης 2002</b>	<b>135</b>
13.5.1	Ισολογισμός Χρήσης 2002	135
13.5.2	Προσάρτημα Χρήσης 2002	139
13.5.3	Έκθεση Δ.Σ. Χρήσης 2002	147
13.5.4	Οικονομικές Καταστάσεις GARNETT ASSOCIATES A.E.	148
13.5.5	Ισολογισμός Χρήσης 2002	148

13.5.6	Προσάρτημα Χρήσης 2002	149
13.5.7	Έκθεση Δ.Σ. 2002	159
<b>13.6</b>	<b>Οικονομικές Καταστάσεις INTERNET HELLAS Α.Ε.</b>	<b>160</b>
13.6.1	Ισολογισμός Χρήσης 2002	160
13.6.2	Προσάρτημα Χρήσης 2002	161
13.6.3	Έκθεση Δ.Σ. Χρήσης 2002	168

## 1

**ΕΠΙΣΤΟΛΗ ΠΡΟΣ ΤΟΥΣ ΜΕΤΟΧΟΥΣ**

Κύριοι Μέτοχοι,

Το 2002 ήταν μια ακόμη χρονιά εξελίξεων για το χώρο των τηλεπικοινωνιών και γενικότερα της υψηλής τεχνολογίας. Η κρίση της παγκόσμιας οικονομίας συνέχισε να επηρεάζει τον Ελληνικό χώρο, και βεβαίως την αγορά της Πληροφορικής και των Τηλεπικοινωνιών. Συνεχίστηκε και την χρονιά αυτή η επιβράδυνση στους ρυθμούς επενδύσεων των εταιριών σε πληροφορικά συστήματα και δίκτυα επικοινωνιών. Το γεγονός αυτό, σε συνδυασμό με την καθυστέρηση στην υλοποίηση των μεγάλων έργων που απορρέουν από το Γ' Κοινοτικό Πλαίσιο Στήριξης αλλά και τους Ολυμπιακούς Αγώνες 2004, επηρέασε άμεσα τα μεγέθη των εταιριών του κλάδου.

Μέσα στο περιβάλλον αυτό, η Space Hellas κινήθηκε και κατά τη διάρκεια του 2002, με γνώμονα την ικανοποίηση των συνεργατών της, των πελατών της και των μετόχων της, χωρίς όμως τα οικονομικά αποτελέσματα να αντικατοπτρίζουν την τελική προσπάθεια, αφού για πρώτη χρονιά από την ίδρυσή της, η εταιρία παρουσίασε ζημιές τόσο σε μητρικό όσο και σε ενοποιημένο επίπεδο.

Σήμερα, η Space Hellas καλύπτει όλο το φάσμα των σύγχρονων αναγκών για τηλεπικοινωνιακές και δικτυακές υποδομές και δικαιωματικά θεωρείται κορυφαίος System Integrator στην Ελληνική αγορά.

Η πραγματικότητα της ραγδαίας εξελισσόμενης τεχνολογίας, που καλούνται να αντιμετωπίσουν οι Ελληνικές επιχειρήσεις, απαιτεί την δυνατότητα παροχής ολοκληρωμένων λύσεων στο χώρο που συγκλίνουν τηλεπικοινωνίες και πληροφορική, που να προσδίδουν εμφανή προστιθέμενη αξία στην επιχείρηση.

Η Space Hellas την τελευταία χρονιά προχώρησε σε στρατηγική συνεργασία με την Alcatel στο χώρο της τηλεφωνίας. Η Space διαθέτει μακρά παράδοση και εμπειρία στην ψηφιοποίηση φωνής και στην ολοκλήρωση δικτύων τηλεφωνίας με δίκτυα δεδομένων. Η νέα αυτή συνεργασία, πέραν των υπάρχοντων με την Cisco, την 3Com και την VMS συμπληρώνει της δυνατότητες της εταιρίας μας που την καθιστούν τον ισχυρότερο παίκτη στα μεγάλα ψηφιακά τηλεφωνικά δίκτυα και την τεχνολογία VoIP.

Επιπλέον, η δυναμική εξέλιξη και η πολύπλευρη δραστηριότητα της Space Hellas στην αγορά των τηλεπικοινωνιών, ενισχύονται με τη διεξόδυσή της στον τομέα ασφάλειας Πληροφορικής και Τηλεπικοινωνιών (IT Security) καθώς και στο χώρο των δορυφορικών εφαρμογών.

Το 2002 η Space Hellas επελέγη σαν σημαντικότερος συνεργάτης της κοινοπραξίας της TRS (Thales Raytheon Systems) για το έργο της ασφάλειας των Ολυμπιακών αγώνων, με αντικείμενο το σχεδιασμό και την υλοποίηση όλης της τηλεπικοινωνιακής και δικτυακής υποδομής. Δυστυχώς το έργο ανετέθη κάτω από συνθήκες που έχουν δημιουργήσει έντονο προβληματισμό σε ανταγωνιστική κοινοπραξία. Το αποτέλεσμα ήταν να χαθούν 6 μήνες μεγάλης προσπάθειας των εμπλεκόμενων τμημάτων (Πωλήσεων, Engineering και Διοίκησης) για ένα πολλά υποσχόμενο έργο.

Τα οικονομικά αποτελέσματα του 2002 όπως αναφέρθηκε παραπάνω, δεν ήταν καλά και η Εταιρία έκλεισε με ζημιές όπως δείχνουν και οι σχετικοί αναλυτικοί πίνακες. Το 2002 χαρακτηρίστηκε από μια πρωτοφανή έλλειψη σημαντικών έργων. Έτσι τα έσοδα της εταιρίας προήλθαν από τις τεχνικές υπηρεσίες και τα μικρά καθημερινά έργα που λόγω της κρίσης της αγοράς δουλεύτηκαν με εξαιρετικά χαμηλά περιθώρια μικτού κέρδους. Η κατάσταση επιδεινώθηκε με την μεγάλη άκαρπη προσπάθεια για το έργο ασφάλειας των ΟΑ 2004 συνεισφέροντας αρνητικά σε μια ούτως ή άλλως πολύ κακή οικονομική χρονιά.

Παρά το αρνητικό αποτέλεσμα του 2002, είμαστε αισιόδοξοι διότι η δυναμική της αγοράς έχει βελτιωθεί σημαντικά και αυτό φαίνεται από την συγκριτικά μεγάλη αύξηση των προσφορών μας για μεσαία και μεγάλα έργα.

Ταυτόχρονα η εταιρία αναδιοργανώνεται προς περιορισμό των λειτουργικών εξόδων ιδιαίτερα προς τις λιγότερο αποδοτικές δραστηριότητες. Έτσι το 2003 βρίσκει την Space σε καθεστώς νέας οργάνωσης (πχ η νέα Δνση Έργων) με πολύ καλύτερες προοπτικές να διεκδικεί πληθώρα μεσαίων και μεγάλων έργων που έχουν μακροχρόνιο ορίζοντα όπως το έργο Σύζευξης των Δημοσίων υπηρεσιών, το Police on Line, Στρατιωτικά τηλεπικοινωνιακά προγράμματα κ.λ.π.

Η Space Hellas συνεχίζει να είναι αισιόδοξη, διότι η εταιρική της αξία είναι αποδεδειγμένη και με τη συνεχή εξέλιξή της, και με το έμπειρο και εξειδικευμένο ανθρώπινο δυναμικό της συνεχίζει να επιβεβαιώνει την εμπιστοσύνη της αγοράς, ακόμη και σε συνθήκες έντονης ύφεσης.

Τελειώνοντας, θα ήθελα να ευχαριστήσω εκ μέρους του Δ.Σ. το ανθρώπινο δυναμικό της εταιρίας μας για την αφοσίωση και το ζήλο του, τους πελάτες μας για τη συνεχιζόμενη προτίμησή τους, αλλά και τους μετόχους μας, για την εμπιστοσύνη τους και τη συμβολή τους στις προσπάθειές μας.

Αγία Παρασκευή, Ιούνιος 2003

Ο Πρόεδρος του Δ.Σ.  
**Δημήτρης Μανωλόπουλος**

# 2 ΠΛΗΡΟΦΟΡΙΕΣ ΓΙΑ ΤΗ ΣΥΝΤΑΞΗ ΤΟΥ ΕΤΗΣΙΟΥ ΔΕΛΤΙΟΥ ΚΑΙ ΤΟΥΣ ΕΛΕΓΚΤΕΣ ΤΗΣ ΕΤΑΙΡΙΑΣ

Στο παρόν Ετήσιο Δελτίο περιέχονται όλες οι πληροφορίες και τα οικονομικά στοιχεία που είναι απαραίτητα για τη σωστή εκτίμηση της περιουσίας, της χρηματοοικονομικής κατάστασης, των αποτελεσμάτων και των προοπτικών της εταιρίας SPACE HELLAS A.E. (στο εξής ή «Εταιρία» ή «SPACE HELLAS») από τους επενδυτές και τους συμβούλους επί των επενδύσεών τους.

Οι επενδυτές που ενδιαφέρονται για περισσότερες πληροφορίες θα μπορούν να απευθύνονται τις εργάσιμες ημέρες και ώρες:

- Στα γραφεία της Εταιρίας Λεωφ. Μεσογείων 312, Αγία Παρασκευή, Αθήνα, τηλ. (210) 6504100 (υπεύθυνοι κα Ε. Ζερβού Διευθύντρια Οικονομικών Υπηρεσιών, κος Θ. Δραβίλλας Διευθυντής Marketing, κα Μαρία Ντελλ Έρμπα υπεύθυνη τμήματος Εξυπηρέτησης Μετόχων και Εταιρικών Ανακοινώσεων).

Η σύνταξη και η διάθεση του παρόντος Δελτίου έγινε σύμφωνα με τις διατάξεις της ισχύουσας νομοθεσίας. Τα Διοικητικά Συμβούλια του Χρηματιστηρίου Αθηνών (Χ.Α.) και της Επιτροπής Κεφαλαιαγοράς ενέκριναν ότι το περιεχόμενο του Δελτίου καλύπτει τις ανάγκες πληροφόρησης των επενδυτών όπως αυτές καθορίζονται από την 5/204/14-11-2000 απόφαση της Επιτροπής Κεφαλαιαγοράς.

Υπεύθυνοι για τη σύνταξη του και την ακρίβεια των στοιχείων που περιέχονται στο Ενημερωτικό Δελτίο είναι:

- η κα Ελένη Ζερβού, Διευθύντρια Οικονομικών Υπηρεσιών της SPACE HELLAS A.E., κάτοικος Αθηνών, οδός Λεωφόρος Μεσογείων 312, Αγία Παρασκευή τηλ. 210 6504100.
- ο κος Θεόδωρος Δραβίλλας Διευθυντής Marketing της SPACE HELLAS A.E., κάτοικος Αθηνών, οδός Λεωφόρος Μεσογείων 312, Αγία Παρασκευή, τηλ. 210 6504100.

Το Διοικητικό Συμβούλιο της Εταιρίας δηλώνει ότι όλα τα μέλη του έχουν λάβει γνώση του περιεχομένου του παρόντος Ενημερωτικού Δελτίου και μαζί με τους συντάκτες του, βεβαιώνουν υπεύθυνα ότι:

- Όλες οι πληροφορίες και τα στοιχεία που περιέχονται στο Ενημερωτικό Δελτίο είναι πλήρη και αληθή.
- Δεν υπάρχουν άλλα στοιχεία και δεν έχουν λάβει χώρα άλλα γεγονότα, η απόκρυψη ή παράλειψη των οποίων θα μπορούσε να καταστήσει παραπλανητικό το σύνολο ή μέρος των στοιχείων και πληροφοριών, που περιέχονται στο Ενημερωτικό Δελτίο.

Σε βάρος της Εταιρίας και των εταιριών που ελέγχονται μετοχικά από αυτή, δεν εκκρεμούν δικαστικές διαφορές ή διαιτησίες, οι οποίες θα μπορούσαν να έχουν σημαντικές επιπτώσεις στην οικονομική τους κατάσταση, πλην της εκκρεμοδικίας η οποία περιγράφεται αναλυτικά στο τέλος του Κεφαλαίου Συνοπτικά Ενοποιημένα Οικονομικά Μεγέθη της Εκδότριας Εταιρίας.

Η Εταιρία ελέγχεται από Ορκωτούς Ελεγκτές. Τον έλεγχο της εταιρικής χρήσης διενήργησε ο Ορκωτός Ελεγκτής – Λογιστής κος Δήμος Πιτέλης (Α.Μ./ΣΟΕ 14481) της εταιρίας ΣΟΛ Α.Ε. Ορκωτοί Ελεγκτές (οδός Φωκίωνος Νέγρη 3, Αθήνα, τηλ. 210 8629835). Τα πιστοποιητικά ελέγχου του Τακτικού Ορκωτού Ελεγκτή – Λογιστή παρατίθενται στο Παράρτημα του παρόντος Ετήσιου Δελτίου, μαζί με τους αντίστοιχους ισολογισμούς.

Η Εταιρία συνέταξε για έκτη φορά Ενοποιημένες Οικονομικές Καταστάσεις την 31-12-2002. Οι ενοποιημένες οικονομικές καταστάσεις της χρήσεως 2002 περιλαμβάνουν πέραν της μητρικής Εταιρίας, τις εταιρείες

SPACE NET A.E., η οποία ενοποιήθηκε με τη μέθοδο της ολικής ενσωμάτωσης και SPACEPHONE A.E., DELTA SINGULAR Εκπαιδευτική A.E., GARNETT A.E. οι οποίες ενοποιήθηκαν με την μέθοδο της καθαρής θέσης. Ο κος Δήμος Πιτέλης διενήργησε τον έλεγχο των ενοποιημένων Οικονομικών Καταστάσεων της χρήσεως 2002. Τα Πιστοποιητικά Ελέγχου παρατίθενται στο συνημμένο Παράρτημα κάτω από τους δημοσιευμένους ισολογισμούς.

Επίσης ο κος Δήμος Πιτέλης διαβεβαιώνει ότι δεν υπήρξε διαφωνία μεταξύ της διοίκησης της Εταιρίας και του ιδίου και ότι η Εταιρία διαθέτει αξιόπιστο Σύστημα Εσωτερικού Ελέγχου.

Η Εταιρία έχει ελεγχθεί για πάσης φύσεως φορολογικές υποχρεώσεις (εισοδήματος, Κ.Β.Σ., Φ.Π.Α., τελών χαρτοσήμου, Φόρους μεγάλης ακίνητης περιουσίας, Φ.Μ.Υ., φόρους αμοιβών τρίτων) μέχρι και τη χρήση 2000, τα δε οικονομικά της στοιχεία κρίθηκαν οριστικά, ειλικρινή και ακριβή.

# 3 ΠΛΗΡΟΦΟΡΙΕΣ ΣΧΕΤΙΚΑ ΜΕ ΔΗΜΟΣΙΕΣ ΠΡΟΣΦΟΡΕΣ

Η εταιρία δεν προέβη σε καμία δημόσια προσφορά /ανταλλαγή μετοχών, ούτε και δέχτηκε ανάλογη προσφορά /ανταλλαγή μετοχών από τρίτους κατά την τελευταία οικονομική χρήση.



# 4 ΧΡΗΣΗ ΑΝΤΛΗΘΕΝΤΩΝ ΚΕΦΑΛΑΙΩΝ ΑΠΟ ΤΗΝ ΕΙΣΑΓΩΓΗ ΤΗΣ ΕΤΑΙΡΙΑΣ ΣΤΗΝ ΠΑΡΑΛΛΗΛΗ ΑΓΟΡΑ ΤΟΥ Χ.Α.

Τα κεφάλαια που συγκεντρώθηκαν από την αύξηση του Μετοχικού Κεφαλαίου με Δημόσια εγγραφή και ιδιωτική τοποθέτηση με μετρητά, σύμφωνα με τις από 6-5-1999,25-1-2000 και 22-6-2000 Έκτακτες Γενικές Συνελεύσεις των μετόχων, ανήλθαν μετά την αφαίρεση των δαπανών έκδοσης ύψους 879,13 χιλ. € περίπου σε 15.656,64 χιλ.€. Σύμφωνα με τα αναγραφόμενα στο Ενημερωτικό Δελτίο για την εισαγωγή της Εταιρίας στην Παράλληλη Αγορά του Χ.Α. και όπως αυτό εγκρίθηκε, τα ανωτέρω κεφάλαια προβλέπονταν να χρησιμοποιηθούν σε :

1. Πάγιο εξοπλισμό Κτιριακών Εγκαταστάσεων ύψους 1.467,35 χιλ.€
2. Ανάπτυξη υπαρχουσών δραστηριοτήτων ύψους 2.494,50 χιλ €
3. Ανάπτυξη νέων δραστηριοτήτων και αγορών ύψους 3.668,38 χιλ. €
4. Ανάπτυξη εφαρμογών προστιθέμενης αξίας και λογισμικού ύψους 1.614,07 χιλ. €
5. Συμμετοχή της SPACE HELLAS A.E. σε θυγατρικές και συγγενείς εταιρίες ύψους 2.641,23 χιλ. € και
6. Κεφάλαια κίνησης της Εταιρίας ύψους 3.771,09 χιλ. €

Η Έκτακτη Γενική Συνέλευση της εταιρείας της 9ης Απριλίου 2001 αποφάσισε την τροποποίηση ως ανωτέρω, του προγράμματος του Ενημερωτικού Δελτίου που είχε κατατεθεί στο ΧΑΑ κατά την εισαγωγή της εταιρείας στην Παράλληλη Αγορά, σε ότι αφορά τον προορισμό διάθεσης των αντληθέντων κεφαλαίων με μεταβολή στις συμμετοχές από 2.641.232,58 Ευρώ σε 6.862.407,34 Ευρώ) ήτοι αύξηση συμμετοχών κατά 4.221.174,7 Ευρώ με αντίστοιχη ισόποση μεταβολή (μείωση) των κατηγοριών "Ανάπτυξη υπαρχουσών δραστηριοτήτων", "Ανάπτυξη νέων δραστηριοτήτων " και "Ανάπτυξη Εφαρμογών". Λόγω του γεγονότος ότι με την ανωτέρω τροποποίηση δεν διαφοροποιούνται οι τελικές επενδυτικές δραστηριότητες, δεν υπάρχουν επιπτώσεις στην οικονομική κατάσταση της εταιρείας.

Η Έκτακτη Γενική Συνέλευση της 26/10/2001 αποφάσισε νέα τροποποίηση του επενδυτικού προγράμματος ως ακολούθως: α) Αποφάσισε να μην πραγματοποιηθεί η συμμετοχή μας στην αύξηση του μετοχικού κεφαλαίου της εταιρείας Space Net A.E. κατά 762.259,72 Ευρώ,. β) Αποφάσισε να μην υλοποιηθεί οριστικά η συμμετοχή μας στην αύξηση του μετοχικού κεφαλαίου της εταιρείας SPACEPHONE A.E. κατά 880.410,86 Ευρώ. Η ανωτέρω τροποποίηση του επενδυτικού προγράμματος και συγκεκριμένα το πλεονάζον κεφάλαιο που προέρχεται από την μη πραγματοποίηση των παραπάνω συμμετοχών αναδιανέμεται στις υπόλοιπες επενδυτικές κατηγορίες (Α1.1 πάγιος εξοπλισμός, Α1.2 ανάπτυξη υπαρχουσών δραστηριοτήτων, Α1.3 ανάπτυξη νέων δραστηριοτήτων και Α1.4 ανάπτυξη εφαρμογών). Η τελική κατανομή των κονδυλίων, με βάση την παρούσα τροποποίηση ουσιαστικά επαναφέρει το επενδυτικό πλάνο της SPACE HELLAS A.E. πλησιέστερα στο αρχικό επενδυτικό πλάνο όπως αυτό αναφέρεται στο Ενημερωτικό Δελτίο εισαγωγής και έχει εγκριθεί από το ΧΑΑ.

Για την ολοκληρωτική υλοποίηση του επενδυτικού προγράμματος η Γενική Συνέλευση της SPACE HELLAS A.E. της 26-10-2001 ενέκρινε τη χρονική παράταση υλοποίησής του κατά ένα τρίμηνο ήτοι μέχρι 31-3-2002 προκειμένου να δοθεί ο αναγκαίος χρόνος για την ορθότερη και επωφελέστερη επιλογή ανάπτυξης των δραστηριοτήτων και εφαρμογών λαμβανομένου υπόψη και του γεγονότος ότι υπήρξε αντίστοιχη καθυστέρηση στην έγκριση εισαγωγής της εταιρείας στο Χ.Α. ενώ οι προβλέψεις υλοποίησης του επενδυτικού προγράμματος του ενημερωτικού δελτίου αφορούσαν διάρκεια ενάμιση έτους οπότε η ανωτέρω παράταση εμπίπτει στα όρια υλοποίησης του επενδυτικού προγράμματος.

Η διάθεση των αντληθέντων κεφαλαίων στις 31.03.2002 φαίνεται στους ακόλουθους πίνακες :

SPACE HELLAS A.E. ΕΜΠΟΡΙΟ ΑΝΤΙΠΡΟΣΩΠΕΙΣ - ΕΙΣΑΓΩΓΕΣ - ΕΞΑΓΩΓΕΣ  
 ΛΕΩΦ. ΜΕΣΟΓΕΙΩΝ 312 - ΑΓ. ΠΑΡΑΣΚΕΥΗ  
 ΤΗΛ. 6547400 ΦΑΞ 6516712  
 ΑΡΜΑΕ 13966/06/Β/86/95

ΠΡΟΟΡΙΣΜΟΣ ΔΙΑΘΕΣΗΣ ΑΝΤΛΗΘΕΝΤΩΝ ΚΕΦΑΛΑΙΩΝ	(α)			(α)							ΔΙΑΦΟΡΑ ΣΥΝΟΛΩΝ ΑΡΧΙΚΟΥ - ΤΡΟΠΟΠ. ΠΡΟΓΡΑΜΜ.	(β) ΣΥΝΟΛΟ ΔΙΑΤΕΘ. ΜΕΧΡΙ 31/03/2002	(γ) ΔΙΑΤΕΘΕΝΤΑ 1/01-31/03/02	(δ2) ΠΟΣΑ ΣΕ ΠΡΟΣΩΠ. ΔΙΑΘΕΣΗ	(ε) ΒΡΑΧΥΠΡ. ΤΟΠΟΘΕΤ.	ΣΥΝΟΛΟ ΑΔΙΑΘΕΤΩΝ ΠΟΣΩΝ	
	ΑΡΧΙΚΟ ΠΡΟΓΡΑΜΜΑ ΕΝΗΜΕΡΩΤΙΚΟΥ ΔΕΛΤΙΟΥ			ΤΡΟΠΟΠΟΙΗΜΕΝΟ ΠΡΟΓΡΑΜΜΑ ΕΝΗΜΕΡΩΤΙΚΟΥ ΔΕΛΤΙΟΥ ΒΑΣΕΙ Γ.Σ. 9/4/2001			ΤΡΟΠΟΠΟΙΗΜΕΝΟ ΠΡΟΓΡΑΜΜΑ ΕΝΗΜΕΡΩΤΙΚΟΥ ΔΕΛΤΙΟΥ ΒΑΣΕΙ Γ.Σ. 26/10/2001										
	ΧΡΗΣΗ 2000	ΧΡΗΣΗ 2001	ΣΥΝΟΛΟ	ΧΡΗΣΗ 2000	ΧΡΗΣΗ 2001	ΣΥΝΟΛΟ	ΧΡΗΣΗ 2000	ΧΡΗΣΗ 2001	ΧΡΗΣΗ 2002	ΣΥΝΟΛΟ							
<b>A1.ΕΠΕΝΔ.ΠΡΟΓΡΑΜΜΑ</b>																	
<b>A1.1 ΠΑΓΙΟΣ ΕΞΟΠΛΙΣΜΟΣ</b>																	
A1.1.1 Κτίρια-Εγκαταστάσεις	586.940,57	117.388,11	704.328,68	604.871,61	264.123,26	868.994,87	604.871,61	264.123,26	0,00	868.994,87	164.666,19	868.994,87	0,00				0,00
A1.1.2 Τεχνικός Εξοπλισμός	352.164,34	410.858,40	763.022,74	172.419,23	440.205,43	612.624,66	172.419,23	308.171,34	58.694,06	539.284,63	-223.738,11	539.284,63	58.694,06				0,00
	<b>939.104,91</b>	<b>528.246,51</b>	<b>1.467.351,42</b>	<b>777.290,84</b>	<b>704.328,69</b>	<b>1.481.619,53</b>	<b>777.290,84</b>	<b>572.294,60</b>	<b>58.694,06</b>	<b>1.408.279,50</b>	<b>-59.071,92</b>	<b>1.408.279,50</b>	<b>58.694,06</b>				<b>0,00</b>
<b>A1.2 ΑΝΑΠΤ.ΥΠΑΡΧ.ΔΡΑΣΤ.</b>																	
A1.2.1 Κτίρια-Εγκαταστάσεις	79.236,98	93.910,49	173.147,47	32.350,55	29.347,03	61.697,58	32.350,55	29.347,03	0,00	61.697,58	-111.449,89	61.697,58	0,00				0,00
A1.2.2 Τεχνικός Εξοπλισμός	46.955,25	58.694,06	105.649,31	46.955,25	117.388,11	164.343,36	46.955,25	117.388,11	0,00	164.343,36	58.694,05	164.343,36	0,00				0,00
A1.2.3 Δαπάνες Μισθοδ.Προσωπικού	557.593,54	674.981,66	1.232.575,20	65.395,94	381.511,37	446.907,31	65.395,94	635.164,24	193.746,38	894.306,56	-338.268,64	894.306,56	193.746,38				0,00
A1.2.4 Λοιπές Δαπάνες	454.878,94	528.246,52	983.125,46	66.730,40	228.906,82	295.637,22	66.730,40	250.057,80	47.728,06	364.516,26	-618.609,20	364.516,26	47.728,06				0,00
	<b>1.138.664,71</b>	<b>1.355.832,73</b>	<b>2.494.497,44</b>	<b>211.432,14</b>	<b>757.153,33</b>	<b>968.585,47</b>	<b>211.432,14</b>	<b>1.031.957,18</b>	<b>241.474,44</b>	<b>1.484.863,76</b>	<b>-1.009.633,68</b>	<b>1.484.863,76</b>	<b>241.474,44</b>				<b>0,00</b>
<b>A1.3 ΑΝΑΠΤ.ΝΕΩΝ ΔΡΑΣΤΗΡΙΟΤ.</b>																	
A1.3.1 Ενοικιάσεις Κτιριακών Χώρων	176.082,17	228.906,82	404.988,99	0,00	358.033,75	358.033,75	0,00	361.602,35	90.400,59	452.002,94	47.013,95	452.002,94	90.400,59				0,00
A1.3.2 Τεχνικός Εξοπλισμός	129.126,93	176.082,17	305.209,10	118.539,95	117.388,11	235.928,06	118.539,95	117.388,11	0,00	235.928,06	-69.281,04	235.928,06	0,00				0,00
A1.3.3 Μισθοδοσ.Νέου Προσωπικού	915.627,29	1.056.493,03	1.972.120,32	187.844,21	528.246,52	716.090,73	187.844,21	892.574,97	276.692,71	1.357.111,89	-615.008,43	1.357.111,89	276.692,71				0,00
A1.3.4 Λοιπές Δαπάνες	457.813,65	528.246,52	986.060,17	66.730,40	322.817,32	389.547,72	66.730,40	375.086,71	71.592,09	513.409,20	-472.650,97	513.409,20	71.592,09				0,00
	<b>1.678.650,04</b>	<b>1.989.728,54</b>	<b>3.668.378,58</b>	<b>373.114,56</b>	<b>1.326.485,70</b>	<b>1.699.600,26</b>	<b>373.114,56</b>	<b>1.746.652,14</b>	<b>438.685,39</b>	<b>2.558.452,09</b>	<b>-1.109.926,49</b>	<b>2.558.452,09</b>	<b>438.685,39</b>				<b>0,00</b>
<b>A1.4 ΑΝΑΠΤ.ΕΦΑΡΜΟΓΩΝ</b>																	
A1.4.1 Τεχνικές Εγκαταστ./Εξοπλ.	176.082,17	214.233,31	390.315,48	261.433,79		261.433,79	261.433,79	0,00	0,00	261.433,79	-128.881,69	261.433,79	0,00				0,00
A1.4.2 Δαπάνες Μισθοδ.Προσωπικού	369.772,56	440.205,43	809.977,99	65.395,94	293.822,45	359.218,39	65.395,94	451.179,08	121.310,39	637.885,41	-172.092,58	637.885,41	121.310,39				0,00
A1.4.3 Λοιπές Δαπάνες	193.690,39	220.102,71	413.793,10	66.730,40	185.951,41	252.681,81	66.730,40	207.892,39	40.272,48	314.895,27	-98.897,83	314.895,27	40.272,48				0,00
	<b>739.545,12</b>	<b>874.541,45</b>	<b>1.614.086,57</b>	<b>393.560,13</b>	<b>479.773,86</b>	<b>873.333,99</b>	<b>393.560,13</b>	<b>659.071,47</b>	<b>161.582,87</b>	<b>1.214.214,47</b>	<b>-399.872,10</b>	<b>1.214.214,47</b>	<b>161.582,87</b>				<b>0,00</b>
<b>A2.ΣΥΜΜΕΤΟΧΕΣ</b>																	
A2.1 SPACE NET ΑΕ	1.760.821,72		1.760.821,72	1.759.060,90	762.259,72	2.521.320,62	1.759.060,91	0,00	0,00	1.759.060,91	-1.760,81	1.759.060,91	0,00				0,00
A2.2 SPACERPHONE ΑΕ	880.410,86		880.410,86		880.410,86	880.410,86	0,00	0,00	0,00	0,00	-880.410,86	0,00	0,00				0,00
A2.3 GARNET ASSOCIATES ΑΕ					484.225,97	484.225,97	0,00	484.225,97	0,00	484.225,97	484.225,97	484.225,97	0,00				0,00
A2.4 INTERNET HELLAS ΑΕ					2.976.449,89	2.976.449,89	0,00	2.976.449,89	0,00	2.976.449,89	2.976.449,89	2.976.449,89	0,00				0,00
	<b>2.641.232,58</b>		<b>2.641.232,58</b>	<b>1.759.060,90</b>	<b>5.103.346,44</b>	<b>6.862.407,34</b>	<b>1.759.060,91</b>	<b>3.460.675,86</b>	<b>0,00</b>	<b>5.219.736,77</b>	<b>2.578.504,19</b>	<b>5.219.736,77</b>	<b>0,00</b>				<b>0,00</b>
<b>Β.ΚΕΦΑΛΑΙΟ ΚΙΝΗΣΗΣ</b>	<b>3.771.093,18</b>		<b>3.771.093,18</b>	<b>3.762.478,93</b>	<b>8.614,25</b>	<b>3.771.093,18</b>	<b>3.762.478,93</b>	<b>8.614,25</b>	<b>0,00</b>	<b>3.771.093,18</b>	<b>0,00</b>	<b>3.771.093,18</b>	<b>0,00</b>				<b>0,00</b>
<b>ΣΥΝΟΛΟ</b>	<b>10.908.290,54</b>	<b>4.748.349,23</b>	<b>15.656.639,77</b>	<b>7.276.937,50</b>	<b>8.379.702,27</b>	<b>15.656.639,77</b>	<b>7.276.937,51</b>	<b>7.479.265,50</b>	<b>900.436,76</b>	<b>15.656.639,77</b>	<b>0,00</b>	<b>15.656.639,77</b>	<b>900.436,76</b>				<b>0,00</b>

## 5

## ΧΡΗΜΑΤΙΣΤΗΡΙΑΚΑ ΣΤΟΙΧΕΙΑ ΜΕΤΟΧΗΣ

Η τιμή της μετοχής της Space Hellas κατά την περίοδο 1/1/2002 – 31/12/2002 κατέγραψε μια πτωτική πορεία ξεκινώντας από τα 5,03 ευρώ στις αρχές του έτους (τιμή αναπροσαρμοσμένη μετά το split του Απριλίου 2002) και κλείνοντας στα 1,76 ευρώ στα τέλη του Δεκεμβρίου 2002.

Η συναλλακτική δραστηριότητα υπήρξε αρκετά υψηλή καθώς κατά μέσο όρο διαπραγματεύτηκαν 247.739 μετοχές ανά συνεδρίαση (ημερήσια εμπορευσιμότητα 0,9%).

Σημειώνεται ότι οι βασικοί μέτοχοι συνεχίζουν να διατηρούν τα ποσοστά συμμετοχής τους αναλλοίωτα από την ημερομηνία δημόσιας εγγραφής (Σεπτέμβριος 2000).

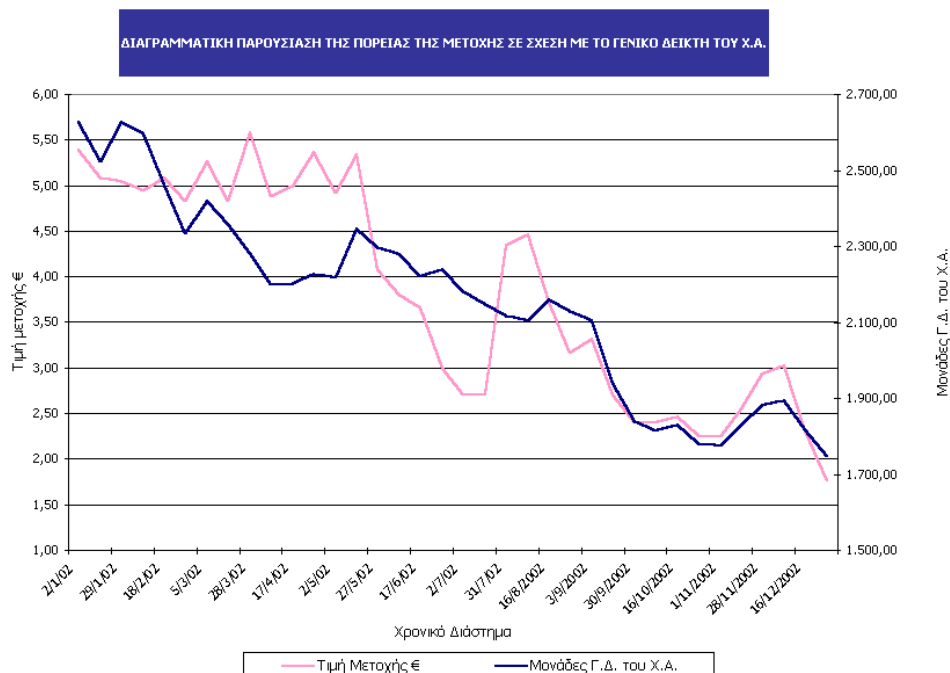
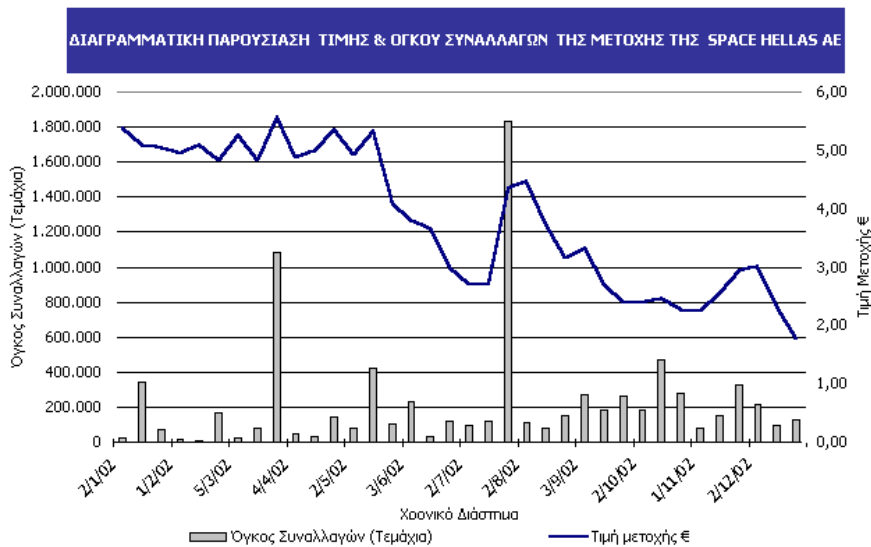

ΔΙΑΓΡΑΜΜΑΤΙΚΗ ΠΑΡΟΥΣΙΑΣΗ ΤΗΣ ΠΟΡΕΙΑΣ ΤΗΣ ΜΕΤΟΧΗΣ ΣΕ ΣΧΕΣΗ ΜΕ ΤΟ ΔΕΙΚΤΗ ΤΗΣ ΠΑΡΑΛΛΗΛΗΣ ΑΓΟΡΑΣ

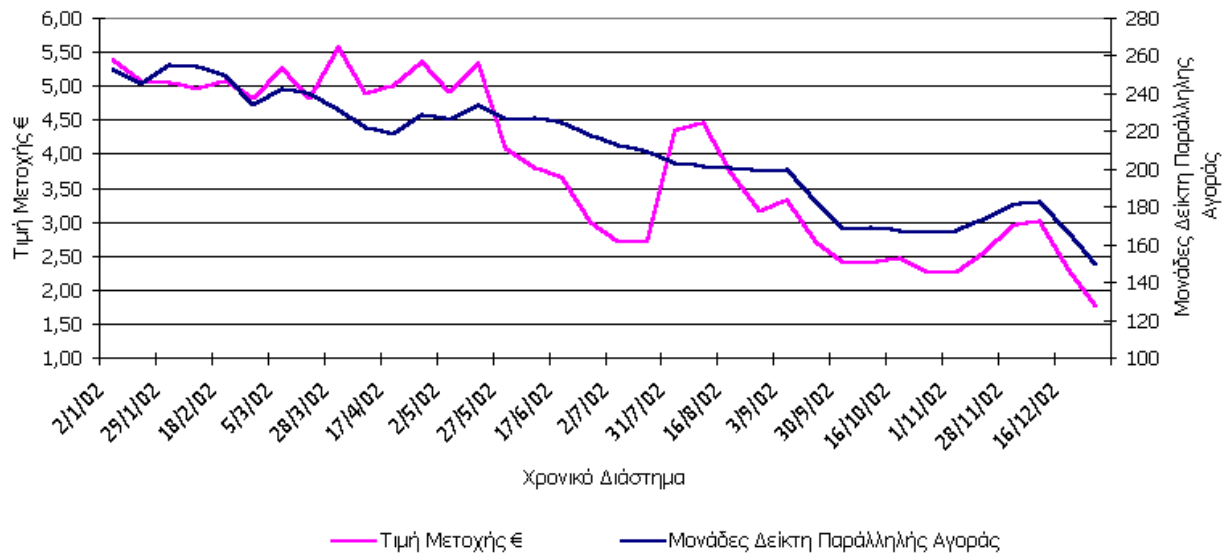

Ημερομηνία	Τιμή μετοχής €	Όγκος συναλλαγών
31-01-02	5,03	314.600
28-02-02	4,83	165.480
28-03-02	5,58	1.084.160
30-04-02	4,78	268.690
31-05-02	3,90	519.170
28-06-02	3,00	120.690
31-07-02	4,34	1.830.310
30-08-02	3,16	152.690
30-09-02	2,40	260.510
31-10-02	2,24	124.780
29-11-02	2,94	162.300
31-12-02	1,76	130.130
	<b>Σύνολο:</b>	<b>5.133.510</b>
247.739	Μετοχές ανά ημέρα	

# 6 ΔΙΚΑΙΩΜΑΤΑ ΜΕΤΟΧΩΝ

Μετά την εισαγωγή δωρεάν μετοχών λόγω μείωσης της ονομαστικής αξίας της μετοχής (Split) σύμφωνα με την απόφαση της Έκτακτης Γενικής Συνέλευσης των μετόχων της Εταιρίας της 2/04/2002 και την αύξηση του μετοχικού κεφαλαίου της εταιρίας με ταυτόχρονη αύξηση της ονομαστικής αξίας της μετοχής σύμφωνα με την απόφαση της Έκτακτης Γενικής Συνέλευσης των μετόχων της Εταιρίας της 16/12/2002 οι μετοχές της Εταιρίας ανέρχονται σε 26.326.120 κοινές ονομαστικές μετοχές, ονομαστικής αξίας 0,32 Ευρώ η καθεμία.

Κάθε μετοχή της Εταιρίας ενσωματώνει όλα τα δικαιώματα και τις υποχρεώσεις που καθορίζονται από το ΚΝ2190/1920 (στο εξής ο «Νόμος») και το Καταστατικό της Εταιρίας, το οποίο όμως δεν περιέχει διατάξεις περισσότερο περιοριστικές από αυτές που προβλέπει ο Νόμος. Η κατοχή του τίτλου της μετοχής συνεπάγεται αυτοδικαίως την αποδοχή από τον κύριο αυτής του καταστατικού της Εταιρίας και των νομίμων αποφάσεων των Γενικών Συνελεύσεων των μετόχων.

Το καταστατικό της Εταιρίας δεν περιέχει ειδικά δικαιώματα υπέρ συγκεκριμένων μετόχων. Οι μετοχές της Εταιρίας είναι ελεύθερα διαπραγματεύσιμες. Μονάδα διαπραγμάτευσης είναι ο τίτλος των 10 μετοχών.

Η ευθύνη των μετόχων περιορίζεται στην ονομαστική αξία των μετοχών που κατέχουν. Κάθε μετοχή παρέχει το δικαίωμα ιδιοκτησίας στην περιουσία της Εταιρίας και ανάλογη συμμετοχή στα κέρδη της Εταιρίας, σύμφωνα με το Νόμο και τις διατάξεις του Καταστατικού της. Τα δικαιώματα και οι υποχρεώσεις που απορρέουν από κάθε μετοχή την παρακολουθούν σε οποιονδήποτε καθολικό ή ειδικό διάδοχο του μέτοχου.

Οι μέτοχοι ενασκούν τα δικαιώματά τους σε σχέση με τη Διοίκηση της Εταιρίας μόνο μέσω των Γενικών Συνελεύσεων.

Οι μέτοχοι έχουν προνόμιο προτίμησης σε κάθε μελλοντική αύξηση του Μετοχικού Κεφαλαίου της Εταιρίας, ανάλογα με την συμμετοχή τους στο υφιστάμενο μετοχικό κεφάλαιο, όπως ορίζεται στο άρθρο 13, παράγραφος 5 του Κωδικοποιημένου Νόμου 2190/1920.

Οι δανειστές του μέτοχου και οι καθολικοί ή ειδικοί διάδοχοί τους σε καμία περίπτωση δεν μπορούν να προκαλέσουν την κατάσχεση ή την σφράγιση οποιουδήποτε περιουσιακού στοιχείου ή των βιβλίων της Εταιρίας, ούτε να ζητήσουν τη διανομή ή εκκαθάριση της, ούτε να αναμιχθούν κατά οποιονδήποτε τρόπο στη διοίκηση ή τη διαχείρισή της.

Κάθε μέτοχος, οπουδήποτε και αν κατοικεί, λογίζεται ότι έχει μόνιμη κατοικία την έδρα της Εταιρίας ως προς τις σχέσεις του με αυτήν και υπόκειται στην Ελληνική Νομοθεσία. Κάθε διαφορά μεταξύ της Εταιρίας αφ' ενός και των μετόχων ή οποιουδήποτε τρίτου αφ' ετέρου, υπάγεται στην αποκλειστική αρμοδιότητα των τακτικών δικαστηρίων, η δε Εταιρία ενάγεται μόνον ενώπιον των δικαστηρίων της έδρας της.

Κάθε μετοχή είναι αδιαίρετη και παρέχει δικαίωμα μιας ψήφου. Συγκύριοι κοινών μετοχών, για να έχουν το δικαίωμα ψήφου, πρέπει να υποδείξουν στην Εταιρία εγγράφως ένα κοινό εκπρόσωπο για την μετοχή αυτή, ο οποίος θα τους εκπροσωπήσει στη Γενική Συνέλευση. Εάν δεν οριστεί εκπρόσωπος, τότε τα δικαιώματα των συγκύριων μετόχων στη Γενική Συνέλευση δεν μπορούν να ασκηθούν.

Οι μέτοχοι και οι αντιπρόσωποι των μετόχων, για να έχουν δικαίωμα συμμετοχής στην Γενική Συνέλευση πρέπει κατά τον νόμο και το καταστατικό, πέντε (τουλάχιστον) ημέρες πριν από την πιο πάνω ημέρα σύγκλησης της Συνέλευσης, να δηλώσουν τον αριθμό των μετοχών με τον οποίον επιθυμούν να συμμετάσχουν στην Γενική Συνέλευση, απευθυνόμενοι στο Κεντρικό Αποθετήριο Αξιών, εφόσον ο προς κατάθεση αριθμός μετοχών βρίσκεται στον Ειδικό Λογαριασμό, διαφορετικά στους χειριστές Λογαριασμών Χρεογράφων που έχουν εξουσιοδοτήσει, προκειμένου να τους εκδοθεί αποδεικτικό δέσμευσης, και να καταθέσουν τα τυχόν πληρεξούσιά τους στα γραφεία της Εταιρίας, μέσα στην ίδια προθεσμία.

Μέτοχοι, που εκπροσωπούν το 5% του καταβεβλημένου Μετοχικού Κεφαλαίου έχουν το δικαίωμα:

1. να ζητήσουν από το Πρωτοδικείο της έδρας της Εταιρίας το διορισμό ενός ή περισσοτέρων ελεγκτών για τον έλεγχο της Εταιρίας, σύμφωνα με το άρθρο 40, 40ε του Ν2190/1920, και
2. να ζητήσουν τη σύγκλιση της Έκτακτης Γενικής Συνέλευσης των μετόχων. Το Διοικητικό Συμβούλιο είναι υποχρεωμένο να συγκαλέσει τη Συνέλευση αυτή εντός τριάντα (30) ημερών από την ημέρα κατάθεσης της αίτησης στον Πρόεδρο του Διοικητικού Συμβουλίου. Στην αίτηση, οι αιτούντες μέτοχοι οφείλουν να αναφέρουν τα θέματα, για τα οποία καλείται να αποφασίσει η Γενική Συνέλευση.

Κάθε μέτοχος μπορεί να ζητήσει, δέκα (10) ημέρες πριν από την Τακτική Γενική Συνέλευση, τις ετήσιες οικονομικές καταστάσεις, τις σχετικές εκθέσεις του Διοικητικού Συμβουλίου και των Ελεγκτών της Εκδότριας Εταιρίας και το Ετήσιο Δελτίο.

Μέρισμα δικαιούται κάθε μέτοχος κατά την ημερομηνία έγκρισης των ετησίων οικονομικών καταστάσεων από την Τακτική Γενική Συνέλευση των μετόχων ή οποτεδήποτε οριστεί.

Το μέρισμα κάθε μετοχής πληρώνεται στους μετόχους εντός δύο (2) μηνών από την ημερομηνία της Τακτικής Γενικής Συνέλευσης που ενέκρινε τις ετήσιες οικονομικές καταστάσεις. Ο τρόπος και ο τόπος καταβολής γνωστοποιείται στους μετόχους με ανακοινώσεις στον ημερήσιο Τύπο.

Τα μερίσματα που δεν έχουν ζητηθεί για μία πενταετία αφότου κατέστησαν απαιτητά παραγράφονται υπέρ του Δημοσίου.

Σε ότι αφορά τη διαδικασία κατάθεσης των μετοχών προκειμένου, να συμμετέχει ο μέτοχος στις Γενικές Συνελεύσεις των Μετόχων της Εταιρίας και τη διαδικασία πληρωμής του μερίσματος θα εφαρμόζονται τα προβλεπόμενα στον Κανονισμό Λειτουργίας και Εκκαθάρισης του Συστήματος Άϋλων Τίτλων του Κεντρικού Αποθετηρίου Αξιών, όπως αυτός εκάστοτε ισχύει.

# 7

## ΠΛΗΡΟΦΟΡΙΕΣ ΓΙΑ ΤΗ SPACE HELLAS

### 7.1 Γενικές Πληροφορίες

Η ανώνυμη εταιρία με την επωνυμία «SPACE HELLAS Ανώνυμη Εταιρία Εμπόριο- Αντιπροσωπείες- Εισαγωγές- Εξαγωγές» και διακριτικό τίτλο «SPACE COM Α.Ε.» συνεστήθη με το υπ'αρ. 116369/15.7.85 συμβόλαιο του συμβολαιογράφου Κων/νου Χριστοδούλου, το οποίο εγκρίθηκε με την Απόφαση υπ' αρ. ΕΜ 4728/1.8.85 του Νομάρχη Αττικής, που δημοσιεύθηκε στο ΦΕΚ 2929/ /8.8.85 ΤΑΕ & ΕΠΕ. Η διάρκεια της Εταιρίας ορίστηκε αρχικά 100 ετών και έδρα της ο Δήμος Αγίας Παρασκευής, Ν. Αττικής, Λεωφ. Μεσογείων 312. Με απόφαση της Γενικής Συνέλευσης των μετόχων της Εταιρίας της 6-5-99 που εγκρίθηκε με την υπ' αρ. ΕΜ 4247/99 Απόφαση του Νομάρχη Αθηνών, που καταχωρήθηκε στο ΜΑΕ στις 23-7-99 και δημοσιεύθηκε στο ΦΕΚ 6299/2-8-99 ΤΑΕ & ΕΠΕ, η διάρκεια της Εταιρίας ορίστηκε 50ετής.

Η Εταιρία έχει αριθμό ΜΑΕ 13966/06/Β/86/95 και αριθμό Φορολογικού Μητρώου 094149709.

Σύμφωνα με το άρθρο 3 του κωδικοποιημένου Καταστατικού της Εταιρίας, σκοπός της είναι η επί κέρδει «α) ενέργεια πάσης φύσεως εμπορικών πράξεων β) Αντιπροσώπευση πάσης φύσεως οίκων του εξωτερικού και του εσωτερικού γ) Εισαγωγαί - εξαγωγαί παντός είδους εμπορευμάτων και εν γένει πάσης φύσεως ειδών και δη τοιούτων ηλεκτρικών, ηλεκτρονικών, οπτικών κ.λ.π. δ) Ανάληψις εκτελέσεως παντός είδους μελετών, παροχής πάσης φύσεως υπηρεσιών προς τρίτους και δη τεχνικών τοιούτων της ημεδαπής ή και της αλλοδαπής ε) Διεκπεραίωσις πάσης φύσεως μεσιτικών εργασιών εν τω εσωτερικώ και τω εξωτερικώ στ) Συμμετοχή της συνιστώμενης Εταιρίας και συνεργασία με επιχειρήσεις οιασδήποτε μορφής ή τύπου, ή εις κοινοπραξίας του εσωτερικού και εξωτερικού επιδιωκούσας συναφείς ή ετέρους σκοπούς προς τους τοιούτους της Εταιρίας ζ) Χρηματοδοτήσεις και επενδύσεις κεφαλαίων του εσωτερικού και εξωτερικού η) Οιαδήποτε εν γένει επιχειρηματική δραστηριότητα ή εκδήλωση συνδεδεμένη αμέσως ή εμμέσως με τους σκοπούς της Εταιρίας θ) Η Ίδρυση, λειτουργία και εκμετάλλευση βιοτεχνικής ή βιομηχανικής μονάδος παραγωγής οιασδήποτε φύσεως προϊόντων και η εμπορία των προϊόντων αυτών και ι) Η παροχή πάσης φύσεως τηλεπικοινωνιακών υπηρεσιών ια) Η παροχή εγγυήσεων προς τρίτους είτε υπέρ των συνδεδεμένων με την παρούσα εταιριών, είτε υπέρ άλλων φυσικών ή νομικών προσώπων, αλλά μετά από απόφαση του Διοικητικού Συμβουλίου της εταιρίας.»

Το Καταστατικό της Εταιρίας δεν περιλαμβάνει διατάξεις περιοριστικές των δικαιωμάτων της μειοψηφίας των μετόχων, σε σύγκριση με τις αντίστοιχες προβλέψεις του ΚΝ 2190/20.

Η Εταιρία λειτουργεί υπό το καθεστώς του ΚΝ 2190/1920.

Έγγραφα τα οποία αφορούν την Εταιρία είναι στη διάθεση του οποιουδήποτε εκδηλώσει ενδιαφέρον, τηρουμένων των διατάξεων της ισχύουσας νομοθεσίας, στα γραφεία της έδρας της Εταιρίας, Λεωφ. Μεσογείων 312, Αγία Παρασκευή.

Η Εταιρεία δεν έχει εξαρτήσεις από διπλώματα ευρεσιτεχνίας, άδειες εκμεταλλεύσεως, βιομηχανικές ή οικονομικές συμβάσεις, ή νέες μεθόδους κατασκευής, οι οποίες να έχουν θεμελιώδη σημασία για τη δραστηριότητα ή την αποδοτικότητα της Εταιρίας.

Όπως έχει γνωστοποιηθεί στον Νομικό Έλεγχο της Εταιρίας κατά την περίοδο προ της εισαγωγής των μετοχών αυτής στο Χρηματιστήριο Αξιών Αθηνών (Παράλληλη Αγορά,) υφίσταται κατ' αυτής μία εκκρεμής δίκη.

Η ως άνω δίκη αφορά απαίτηση των Σωτηρίου Ντουμάνη, Ευαγγελίας συζ. Σωτ. Ντουμάνη και Ελένης θυγ. Σωτ. Ντουμάνη (κατασκευαστών του κτιρίου επί της οδού Μεσογείων 302 στο οποίο στεγάζονται γραφεία της Εταιρίας) κατά της «SPACE HELLAS» και κατά της Σοφίας συζ. Ιωάννου Ματιάτου (δικαιοπαρόχου της Εταιρίας για το ακίνητο της επί της Λεωφόρου Μεσογείων), ύψους κεφαλαίου 253.705,06 €, που έχει εγερθεί ενώπιον του Πολυμελούς Πρωτοδικείου Αθηνών με την από 4.4.95 (αριθ. καταθ. 3788/95) αγωγή. Με την αγωγή τους οι ενάγοντες ζητούν να καταδικασθούν οι εναγόμενοι και έκαστος εξ αυτών εις ολόκληρον στην καταβολή του ως άνω ποσού, επικαλούμενοι ζημία τους με τον ισχυρισμό ότι η αγορά από

την Εταιρία του δικαιώματος υψούν επί του ως άνω οικοπέδου συνιστούσε παραβίαση διάταξης του εργολαβικού συμβολαίου μεταξύ αυτών και της Σοφίας Ματιάτου, σύμφωνα με την οποία το δικαίωμα αυτό ανήκε κατά 25% στην οικοπεδούχο και κατά 75% στους εργολήπτες, και μεταφέροντας συντελεστή δόμησης από άλλο ακίνητο ανήγειραν οριζόντιες ιδιοκτησίες του τέταρτου και πέμπτου ορόφου στο ως άνω ακίνητο.

Η ως άνω αγωγή συζητήθηκε την 26.10.95 και επ' αυτής έχει εκδοθεί και δημοσιευθεί η υπ' αριθ. 2931/96 προδικαστική απόφαση του παραπάνω Δικαστηρίου, με την οποία διετάχθησαν αποδείξεις, η διεξαγωγή των οποίων είναι ακόμη σε εξέλιξη.

Κατά τη γνώμη του πληρεξουσίου δικηγόρου της Εταιρίας κ. Χ. Μαυροειδή, η επίδικη αγωγή είναι παντελώς αβάσιμη, αόριστη και καταχρηστική και προβλέπεται η απόρριψή της από το Δικαστήριο.

Η Εταιρία έχει συμμετοχές στο μετοχικό κεφάλαιο άλλων εταιρειών. Οι συμμετοχές αυτές την 31-12-2002 είναι οι ακόλουθες:

3. SPACE NET ΤΗΛΕΠΙΚΟΙΝΩΝΙΚΕΣ ΥΠΗΡΕΣΙΕΣ Α.Ε.: Η Εταιρία αποτελεί θυγατρική Εταιρία της SPACE HELLAS Α.Ε. Η SPACE HELLAS Α.Ε. κατέχει ποσοστό συμμετοχής 99,9 % στο μετοχικό της Εταιρίας. Σκοπός της Εταιρίας είναι η παροχή τηλεπικοινωνιακών υπηρεσιών.
4. SPACE PHONE Α.Ε.: Η Εταιρία δραστηριοποιείται στο χώρο παροχής υπηρεσιών κινητής τηλεφωνίας. Η SPACE HELLAS Α.Ε. κατέχει ποσοστό συμμετοχής 50% στο μετοχικό της Εταιρίας.
5. DELTA SINGULAR ΕΚΠΑΙΔΕΥΤΙΚΗ ΑΝΩΝΥΜΗ ΕΤΑΙΡΙΑ ΕΠΑΓΓΕΛΜΑΤΙΚΗΣ ΚΑΤΑΡΤΙΣΗΣ ΚΑΙ ΕΡΕΥΝΑΣ (ΠΡΩΗΝ EUROSILLS Α.Ε.): Η συμμετοχή της SPACE HELLAS Α.Ε. στο μετοχικό κεφάλαιο της Εταιρίας ανέρχεται σε ποσοστό 30,22%. Η Εταιρία δραστηριοποιείται στο χώρο της εκπαίδευσης με ιδιαίτερη έμφαση στην ηλεκτρονική εκπαίδευση και στην οργάνωση προγραμμάτων των Κέντρων Επαγγελματικής Κατάρτισης.]
6. ΕΛΛΑΣ ΚΟΜ Α.Ε. ΑΝΩΝΥΜΗ ΕΤΑΙΡΙΑ ΤΗΛΕΠΙΚΟΙΝΩΝΙΩΝ: Η SPACE HELLAS συμμετέχει στο μετοχικό κεφάλαιο της Εταιρίας με ποσοστό 1%.
7. ΓΚΑΡΝΕΤ ΟΡΓΑΝΩΣΗ & ΤΕΧΝΟΛΟΓΙΕΣ ΠΛΗΡΟΦΟΡΙΚΗΣ Α.Ε. : Η εταιρεία δραστηριοποιείται στον χώρο παροχής συμβουλευτικών υπηρεσιών σε θέματα πληροφορικής. Η συμμετοχή της Space Hellas Α.Ε. στο μετοχικό κεφάλαιο της εταιρείας ανέρχεται σε ποσοστό 50% .
8. INTERNET HELLAS ΑΝΩΝΥΜΗ ΕΤΑΙΡΕΙΑ ΥΠΗΡΕΣΙΩΝ Η/Υ ΚΑΙ ΣΥΣΤΗΜΑΤΩΝ ΕΠΙΚΟΙΝΩΝΙΩΝ: Η εταιρεία δραστηριοποιείται στο χώρο της παροχής υπηρεσιών διαδικτύου (internet). Η συμμετοχή της SPACE HELLAS ανέρχεται σε ποσοστό 19% επί του μετοχικού κεφαλαίου.

## 7.2 Περιγραφή Αντικειμένου Εργασιών

Η Space Hellas από το 1985 που ιδρύθηκε, προσφέρει λύσεις και εφαρμογές τηλεπικοινωνιών και Πληροφορικής στις Ελληνικές και ξένες επιχειρήσεις. Η Space Hellas παρέχει ολοκληρωμένες λύσεις που επιτρέπουν την επαφή δύο ή περισσότερων σημείων με όλες τις βασικές μορφές επικοινωνίας: φωνή, δεδομένα, εικόνα.

Ειδικότερα, η εταιρία δραστηριοποιείται (με προϊόντα και υπηρεσίες) στους εξής τομείς:

- Υποδομή δικτύωσης για εταιρικά δίκτυα ή το Διαδίκτυο (data networking)
- Υποδομή τηλεφωνικής διασύνδεσης σε ενδο-εταιρικό επίπεδο (enterprise telephony)
- Δομημένη καλωδίωση για σύγχρονα κτίρια (structured cabling)
- Υποδομή για τα δίκτυα τηλεπικοινωνιακών φορέων (telecom infrastructure)
- Εξειδικευμένες εφαρμογές που αξιοποιούν υφιστάμενα δίκτυα, προσδίδοντας αξία σε αυτά (value added services)
- Ερευνητικά κι αναπτυξιακά προγράμματα, τοπικά και της Ευρωπαϊκής Ένωσης.

### 7.2.1 Κατηγορίες Πωλουμένων Προϊόντων

Τα προϊόντα που κυρίως διαθέτει η Space Hellas, συγκροτούν τη «ραχοκοκαλιά» ενός σύγχρονου επικοινωνιακού δικτύου, που μπορεί να περιορίζεται μέσα σε ένα κτίριο ή να εκτείνεται σε μια ευρύτερη περιοχή, σε ολόκληρη την Ελλάδα αλλά ακόμη και πέρα από αυτή.



Για την ικανοποίηση των αναγκών των πελατών της, η Space Hellas συνεργάζεται με διεθνείς και καταξιωμένους κατασκευαστικούς οίκους. Οι Cisco Systems, Vanguard Managed Systems (πρώην Motorola ND), Rad Data Communications, 3Com, Alcatel είναι ενδεικτικά μερικοί από τους σημαντικότερους συνεργάτες της εταιρίας.

Τα προϊόντα που κυρίως η εταιρία προωθεί στην Ελληνική αγορά είναι εξειδικευμένες τηλεπικοινωνιακές συσκευές απαραίτητες για τη λειτουργία ενός δικτύου, ανάλογα με το μέγεθος της επιχείρησης-πελάτη και την επιθυμητή τεχνολογία. Έτσι, η Space Hellas διαθέτει:

- Γέφυρες δικτύου (bridges)
- Συγκεντρωτές (hubs)
- Μεταγωγείς (switches)
- Δρομολογητές (routers)
- Κόμβους και συσκευές πρόσβασης σε ποικίλα δίκτυα (X.25, frame relay, cell relay/ATM, IP)
- Πολυπλέκτες (multiplexers)
- Προϊόντα ασφαλούς μετάδοσης δεδομένων (firewalls, encryptors)
- Λοιπές συσκευές δικτύων, όπως terminal servers, FDDI concentrators, εξυπηρετητές εκτυπώσεων (printer servers), κλπ.
- Modems όλων των ειδών (voiceband, baseband, dial-up, xDSL, fiber optic, miniature modems)
- Network Interface Cards (NIC) για όλους τους τύπους τοπικών δικτύων και Η/Υ
- Μετατροπείς διεπαφής (interface converters)
- Συστήματα κεντρικής διαχείρισης δικτύων
- Συσκευές ελέγχου αξιοπιστίας κι απόδοσης δικτύου (test equipment, network analyzers)
  
- Προϊόντα ασύρματης ζεύξης για τοπικά δίκτυα
- Προϊόντα οπτικής ζεύξης (laser optics)
- Προϊόντα μικροκυματικής ζεύξης
- Προϊόντα δορυφορικών επικοινωνιών
- Ασύρματους διαμορφωτές / αποδιαμορφωτές (modems)
  
- Συσκευές ψηφιοποίησης φωνής
- Συστήματα οπτικής τηλεδιάσκεψης (videoconference)
  
- Προϊόντα δομημένης καλωδίωσης

Επιπλέον, η εταιρία διαθέτει στους πελάτες της:

- Τηλεφωνικά κέντρα
- Καταγραφικά συστήματα τηλεφωνικών εντολών
  
- Προϊόντα υποδομής τηλεπικοινωνιακών οργανισμών (π.χ. συγκεντρωτές γραμμών)
- Πλατφόρμα τιμολόγησης (billing) υπηρεσιών παρεχόμενων από τηλεπικοινωνιακούς οργανισμούς
- Πλατφόρμες λογισμικού για την εξ αποστάσεως εκπαίδευση με σύγχρονο (on-line) αλλά και ασύγχρονο (off-line) τρόπο

Όλα τα προϊόντα διατίθενται με εγγύηση καλής λειτουργίας για διάστημα τουλάχιστον 12 μηνών.

Η πρόταση αξίας της εταιρίας προς την αγορά (value proposition) έγκειται στον κατάλληλο κάθε φορά συνδυασμό επί μέρους προϊόντων (από τα παραπάνω) ώστε να συντίθεται η λεγόμενη «ολοκληρωμένη λύση». Οι απαιτήσεις της αγοράς και η συνεχώς αυξανόμενη πολυπλοκότητα της τεχνολογίας έχουν οριστικά μετατοπίσει το ενδιαφέρον των πελατών από την απλή προμήθεια μεμονωμένων προϊόντων στην προμήθεια της λεγόμενης ολοκληρωμένης λύσης. Η ικανότητα της εταιρίας να ανταποκρίνεται στην πρόκληση αυτή, συνιστά ανταγωνιστικό πλεονέκτημα και την διαφοροποιεί από την πολυάριθμη ομάδα των (απλών) «διανομέων» προϊόντων (distributors).

### 7.2.2 Κατηγορίες Παρεχομένων Υπηρεσιών

Οι παρεχόμενες υπηρεσίες περιλαμβάνουν:

- Ανάλυση, μελέτη και σχεδίαση δικτύων
- Παροχή συμβουλευτικών υπηρεσιών
- Έλεγχο ασφάλειας δικτύων και πληροφορικής
- Εκπαίδευση και μεταφορά τεχνογνωσίας
- Υπηρεσίες τεχνικής υποστήριξης (εγκατάσταση, λειτουργία, συντήρηση)
- Εξειδικευμένες τεχνικές υπηρεσίες (δοκιμές δικτύων, έλεγχος απόδοσης δικτύων κλπ.)
- Outsourcing δικτύων
- Παροχή υπηρεσιών προστιθέμενης αξίας πάνω σε υφιστάμενα δίκτυα (π.χ. πλατφόρμα λογισμικού για εξ αποστάσεως εκπαίδευση)
- Διαχείριση έργου (project management)

Είναι εξαιρετικά σημαντικό ότι το έμπυχο δυναμικό της Space Hellas υποστηρίζει την εγκατάσταση, λειτουργία και συντήρηση των συσκευών που προμηθεύει. Επιπλέον, οι υπηρεσίες αλλά κι οτιδήποτε παράγει η εταιρία (π.χ. μελέτες δικτύων) είναι πιστοποιημένα με ISO 9001.

Εν τέλει, ο τρόπος με τον οποίο η Space Hellas προσεγγίζει την αγορά (δηλαδή με συνδυασμό προϊόντων, λύσεων και κυρίως υποστηρικτικών υπηρεσιών) διασφαλίζει σε πολύ μεγάλο βαθμό τη διαχρονικότητα της σχέσης της εταιρίας με τον πελάτη (customer loyalty).

Στο πελατολόγιο της εταιρίας συμπεριλαμβάνονται μεταξύ άλλων:

- Τράπεζες και χρηματο-πιστωτικά ιδρύματα (ενδεικτικά Εθνική Τράπεζα της Ελλάδος, Alpha Bank, Εμπορική Τράπεζα, Citibank, Aspis Bank)
- Τηλεπικοινωνιακοί οργανισμοί (ενδεικτικά Όμιλος ΟΤΕ, Cosmote, Vodafone, Telestet)
- Service providers (ενδεικτικά ΟΤΕnet, Internet Hellas, Forthnet)
- Μεγάλες ιδιωτικές επιχειρήσεις (ενδεικτικά Αθηναϊκή Ζυθοποιία, ΦΑΓΕ, Γερμανός, Σκλαβενίτης, Glaxo Welcome, Βορειοελλαδική ΑΧΕΠΕΥ)
- Οργανισμοί και φορείς του δημόσιου τομέα (ενδεικτικά ΔΕΗ, Ολυμπιακή Αεροπορία)
- Πανεπιστήμια (ενδεικτικά ΕΜΠ, Πανεπιστήμιο Αθηνών, Πανεπιστήμιο Ιωαννίνων)

### 7.2.3 Νέες Δραστηριότητες μέσα στο 2002

Μέσα στο 2002, η εταιρία προέβη σε προσθήκες νέων προϊόντων, συνεργαζόμενη με κατάλληλους οίκους κι εταιρίες.

Στα μέσα του 2002, η Space Hellas υπέγραψε συμφωνία συνεργασίας με την Alcatel e-Business Distribution, που της επιτρέπει να διαθέτει στην Ελληνική αγορά προϊόντα τηλεφωνίας (PBX's) και δικτύωσης του Γαλλικού κατασκευαστή Alcatel. Η απευθείας συνεργασία εξασφαλίζει στην εταιρία τη δυνατότητα απόκτησης ισχυρής τεχνογνωσίας, συνεχούς ενημέρωσης σε θέματα προϊόντων και εμπορικής υποστήριξης με ανταγωνιστικούς όρους. Με τη συνεργασία αυτή, η Space Hellas διευρύνει την ομάδα προϊόντων που διαθέτει στην αγορά. Επιπλέον, είναι σε θέση να παίξει σημαντικό ρόλο στην υποστήριξη της εγκατεστημένης βάσης πελατών του πρώην τοπικού γραφείου της Alcatel e-BD το οποίο έπαψε τις εργασίες του στην Ελλάδα.

Στο 2<sup>ο</sup> μισό του 2002, η Space Hellas προχώρησε σε εσωτερική αναδιάρθρωση που μεταξύ των άλλων στόχευε στην καλύτερη τοποθέτηση της εταιρίας στο πεδίο της ολοκλήρωσης συστημάτων (system integration). Έτσι, δημιουργήθηκε ειδική Διεύθυνση η οποία στελεχώθηκε με ικανά στελέχη και πέτυχε συνεργασίες με μεγάλες εταιρίες ανάλογου προφίλ ή/και κατασκευαστές του εξωτερικού, προκειμένου να διεκδικήσουν από κοινού έργα της Κοινωνίας της Πληροφορίας, του Δημοσίου, των Ολυμπιακών Αγώνων 2004 κλπ.

Επίσης μέσα στο 2002, η εταιρία εστίασε την προσοχή της στη διεύρυνση των πακέτων τεχνικής υποστήριξης προς πελάτες αλλά και στη δημιουργία νέων υπηρεσιών, όπως outsourcing δικτύων, remote network management, μίσθωση εξοπλισμού αντί αγοράς κλπ. Οι υπηρεσίες αποτελούν στοιχείο διαφοροποίησης για την εταιρία που μπορεί να τις διαθέσει, ειδικά όταν η τάση των πραγμάτων οδηγεί καθημερινά στη συμπίεση των περιθωρίων μικτού κέρδους με τα οποία πωλείται ο εξοπλισμός τηλεπικοινωνιών ή πληροφορικής.

### 7.3 Μεταβολή της Λογιστικής Αξίας των Παγίων Περιουσιακών Στοιχείων

Η εξέλιξη της λογιστικής αξίας των παγίων της Εταιρίας την περίοδο 1997 – 2002, σύμφωνα με τα δημοσιευμένα οικονομικά στοιχεία, εμφανίζεται στον παρακάτω πίνακα:

ΠΙΝΑΚΑΣ ΜΕΤΑΒΟΛΗΣ ΤΗΣ ΛΟΓΙΣΤΙΚΗΣ ΑΞΙΑΣ ΤΩΝ ΠΑΓΙΩΝ ΓΙΑ ΤΙΣ ΧΡΗΣΕΙΣ 1997-2002 (σε χιλ. €)*							
Κατηγορία Παγίου	Αξία Κτήσεως 31/12/1996	Προσθήκες** 1/1/97-31/12/02	Αξία Κτήσης 31/12/02	Αποσβέσεις Μέχρι 31/12/2001	Αποσβέσεις 31/12/02	Συν. Αξία Αποσβέσεων 31/12/02	Αναποσβ. Αξία 31/12/02
<b>A. ΑΣΩΜΑΤΕΣ ΑΚΙΝΗΤΟΠΟΙΗΣΕΙΣ</b>	0,00	283,65	283,65	58,13	56,73	114,86	168,79
<b>A. ΣΥΝΟΛΟ ΑΣΩΜΑΤΩΝ ΑΚΙΝΗΤΟΠΟΙΗΣΕΩΝ</b>	0,00	283,65	283,65	58,13	56,73	114,86	168,79
<b>B. ΕΝΣΩΜΑΤΕΣ ΑΚΙΝΗΤΟΠΟΙΗΣΕΙΣ</b>							
Γήπεδα-οικόπεδα 7	237,05	0,00	237,05	0,00		0,00	237,05
Κτίρια & τεχν. Έργα	1.456,03	1.486,12	2.942,15	850,13	289,26	1.139,39	1.802,76
Μηχανήματα-τεχν. Εγ.- Μηχ. Εξοπλ.	378,61	1.031,22	1.409,83	730,29	-60,26	670,04	739,79
Μεταφορικά μέσα	248,71	-169,41	79,30	201,96	-144,43	57,54	21,76
Έπιπλα & λοιπός εξοπλισμός	618,84	1.200,13	1.818,97	1.539,72	-269,10	1.270,62	548,35
Ακίνησεις υπό εκτέλεση & προκ/λες	0,00	71,24	71,24	0,00	0,00	0,00	71,24
<b>ΣΥΝΟΛΟ</b>	<b>2.939,24</b>	<b>3.619,30</b>	<b>6.558,54</b>	<b>3.322,11</b>	<b>-184,53</b>	<b>3.137,58</b>	<b>3.420,96</b>
<b>ΓΕΝΙΚΟ ΣΥΝΟΛΟ (A + B)</b>	<b>2.939,24</b>	<b>3.902,95</b>	<b>6.842,19</b>	<b>3.380,24</b>	<b>-127,80</b>	<b>3.252,44</b>	<b>3.589,75</b>

\* Τυχόν Διαφορές Μονάδων οφείλονται σε στρογγυλοποιήσεις.

\*\* Προσθήκες μείον μειώσεις.

\*\*\*Στις προσθήκες περιόδου 1997-2000 συμπεριλαμβάνεται ποσό 123 χιλ. € περίπου από αναπροσαρμογή των ενσώματων ακινητοποιήσεων σύμφωνα με τις διατάξεις του Ν. 2065/1992 από αναπροσαρμογή των ενσώματων ακινητοποιήσεων κατά την χρήση 2000.

Όπως προκύπτει από τον παραπάνω πίνακα, η συνολική αξία κτήσεως των Ενσώματων Ακινήσεων μετά τις προσθήκες ανέρχεται στο ποσό των 6.558,52 χιλ.€

Η τελευταία αναπροσαρμογή των ενσώματων ακινητοποιήσεων έγινε κατά την εταιρική χρήση 2000 με βάση τις διατάξεις του Ν. 2065/1992. Έτσι, η αξία κτήσεως των κτιρίων αυξήθηκε κατά 121.866,60 € και των συσσωρευμένων αποσβέσεων κατά 62.246,98 €

Η διαφορά αναπροσαρμογής 59.619,61 € καταχωρήθηκε στο λογαριασμό ιδίων κεφαλαίων του έτους 2000 και κεφαλαιοποιήθηκε το έτος 2002.

Οι καθαρές επενδύσεις όσον αφορά τις ενσώματες ακινητοποιήσεις κατά την περίοδο 1997-2002 ανήλθαν σε 3619,28 χιλ. €. Στο ποσό αυτό δεν υπολογίζεται η αναπροσαρμογή των παγίων ύψους 252,38 χιλ.€ περίπου.

**Στα περιουσιακά στοιχεία της Εταιρίας δεν υπάρχουν ενέχυρα ή εμπράγματα βάρη.**

### 7.4 Εξέλιξη του Μετοχικού Κεφαλαίου

Η εξέλιξη του Μετοχικού Κεφαλαίου της Εταιρίας, από την ίδρυσή της έως σήμερα, έχει ως ακολούθως:

- Το αρχικό μετοχικό κεφάλαιο της Εταιρίας, ορίσθηκε κατά την σύσταση της, σε 5.000.000 δραχμές, διαιρούμενο σε 500 κοινές ανώνυμες μετοχές ονομαστικής αξίας και τιμή έκδοσης 10.000 δραχμές η κάθε μία (ΦΕΚ 2929/8.8.1985) και το οποίο καταβλήθηκε ολοσχερώς από τους ιδρυτές της με μετρητά.
- Με απόφαση του Διοικητικού Συμβουλίου της 9.9.1985 (ΦΕΚ 3290/9.10.1985) το μετοχικό κεφάλαιο αυξήθηκε με καταβολή μετρητών κατά δραχμές 5.000.000 με την έκδοση 500 νέων κοινών ανώνυμων μετοχών ονομαστικής αξίας 10.000 δραχμές και τιμή έκδοσης 10.000 δραχμές η κάθε μία. Έτσι, το μετοχικό κεφάλαιο ανήλθε σε 10.000.000 δραχμές διαιρούμενο σε 1.000 κοινές ανώνυμες μετοχές ονομαστικής αξίας 10.000 δραχμές η κάθε μία.
- Με απόφαση της Τακτικής Γενικής Συνέλευσης της 25.6.1987 (ΦΕΚ 2181/6.8.1987) το μετοχικό κεφάλαιο αυξήθηκε με καταβολή μετρητών κατά δραχμές 5.000.000 με την

έκδοση 500 νέων κοινών ανώνυμων μετοχών ονομαστικής αξίας 10.000 δραχμές και τιμή έκδοσης 10.000 δραχμές η κάθε μία. Έτσι, το μετοχικό κεφάλαιο ανήλθε σε 15.000.000 δραχμές διαιρούμενο σε 1.500 κοινές ανώνυμες μετοχές ονομαστικής αξίας 10.000 δραχμές η κάθε μία.

- Με απόφαση της Έκτακτης Γενικής Συνέλευσης της 10.2.1988 (ΦΕΚ 509/28.3.1988) το μετοχικό κεφάλαιο αυξήθηκε με καταβολή μετρητών κατά δραχμές 43.000.000 με την έκδοση 4.300 νέων κοινών ανώνυμων μετοχών ονομαστικής αξίας 10.000 δραχμές και τιμή έκδοσης 10.000 δραχμές η κάθε μία. Έτσι, το μετοχικό κεφάλαιο ανήλθε σε 58.000.000 δραχμές διαιρούμενο σε 5.800 κοινές ανώνυμες μετοχές ονομαστικής αξίας 10.000 δραχμές η κάθε μία.
- Με απόφαση της Τακτικής Γενικής Συνέλευσης των μετόχων της 30.6.1989 (ΦΕΚ 427/27.2.1990) το Μετοχικό Κεφάλαιο της Εταιρίας αυξήθηκε κατά το ποσόν των 2.000.000 δραχμές με την έκδοση 200 νέων κοινών ανώνυμων μετοχών ονομαστικής αξίας 10.000 δραχμές και τιμή έκδοσης 10.000 δραχμές η κάθε μια, με κεφαλαιοποίηση α) διαφορών αναπροσαρμογής, ύψους 1.755.000 δραχμές (σύμφωνα με την Ε. 2665/88 απόφαση των Υπουργών Εθνικής Οικονομίας και Οικονομικών), β) και με καταβολή μετρητών για στρογγυλοποίηση 245.000 δραχμές Έτσι το μετοχικό κεφάλαιο ανήλθε σε 60.000.000 δραχμές διαιρούμενο σε 6.000 κοινές ανώνυμες μετοχές ονομαστικής αξίας 10.000 δραχμές η κάθε μία.
- Με απόφαση της Έκτακτης Γενικής Συνέλευσης της 22.10.1993 (ΦΕΚ 6330/24.11.1993) το μετοχικό κεφάλαιο αυξήθηκε με καταβολή μετρητών κατά δραχμές 130.000.000 με την έκδοση 13.000 νέων κοινών ανώνυμων μετοχών ονομαστικής αξίας 10.000 δραχμές και τιμή έκδοσης 10.000 δραχμές η κάθε μια. Έτσι, το μετοχικό κεφάλαιο ανήλθε σε 190.000.000 διαιρούμενο σε 19.000 κοινές ανώνυμες μετοχές ονομαστικής αξίας 10.000 δραχμές η κάθε μία.
- Με απόφαση της Τακτικής Γενικής Συνέλευσης των μετόχων της 30.6.1994 (ΦΕΚ 4708/4.8.1994) το Μετοχικό Κεφάλαιο της Εταιρίας αυξήθηκε κατά το ποσόν των 30.000.000 δραχμές με την έκδοση 3.000 νέων κοινών ανώνυμων μετοχών ονομαστικής αξίας 10.000 και τιμή έκδοσης 10.000 δραχμές η κάθε μια, με κεφαλαιοποίηση α) διαφορών αναπροσαρμογής, ύψους 27.263.906 δραχμές (σύμφωνα με το Ν. 2065/92), β) και με καταβολή μετρητών για στρογγυλοποίηση 2.736.094 δραχμές Έτσι το μετοχικό κεφάλαιο ανήλθε σε 220.000.000 δραχμές διαιρούμενο σε 22.000 κοινές ανώνυμες μετοχές ονομαστικής αξίας 10.000 δραχμές η κάθε μια.
- Με απόφαση της Έκτακτης Γενικής Συνέλευσης των μετόχων της 7.11.1994, οι μετοχές της Εταιρίας μετατράπηκαν από ανώνυμες σε ονομαστικές (ΦΕΚ 6373/17.11.1994). Έτσι οι 22.000 κοινές ανώνυμες μετοχές ονομαστικής αξίας 10.000 δραχμές αντικαταστάθηκαν από 22.000 κοινές ονομαστικές μετοχές ονομαστικής αξίας 10.000 δραχμές.
- Με απόφαση της Έκτακτης Γενικής Συνέλευσης της 8.12.1994 (ΦΕΚ 138/10.1.1995 & ΦΕΚ 1099/10.3.95) το μετοχικό κεφάλαιο αυξήθηκε με καταβολή μετρητών κατά δραχμές 200.000.000 με την έκδοση 20.000 νέων κοινών ονομαστικών μετοχών ονομαστικής αξίας και τιμή έκδοσης 10.000 δραχμές η κάθε μια. Έτσι, το μετοχικό κεφάλαιο ανήλθε σε 420.000.000 δραχμές διαιρούμενο σε 42.000 κοινές ονομαστικές μετοχές ονομαστικής αξίας 10.000 δραχμές η κάθε μία.
- Με απόφαση της Έκτακτης Γενικής Συνέλευσης των μετόχων της 30.11.1998 (ΦΕΚ 1684/29.3.1999) το Μετοχικό Κεφάλαιο της Εταιρίας αυξήθηκε κατά το ποσόν των 80.000.000 δραχμές με την έκδοση 8.000 νέων κοινών ονομαστικών μετοχών ονομαστικής αξίας 10.000 δραχμές εκάστης, με κεφαλαιοποίηση α) διαφορών αναπροσαρμογής ακινήτων σύμφωνα με το Ν. 2065/92, ύψους 27.089.780 δραχμές β) αφορολόγητων αποθεματικών Ν. 1828/89 και απόφασης 1055503/89 που σχηματίστηκαν στις χρήσεις 1989 – 1993, ύψους 12.722.000 δραχμές, και γ) κερδών προηγούμενης χρήσης που εμφανίζονταν στον λογαριασμό «Υπόλοιπο κερδών εις νέον», ποσού 40.188.220 δραχμές. Έτσι το μετοχικό κεφάλαιο ανήλθε σε 500.000.000 δραχμές διαιρούμενο σε 50.000 κοινές ονομαστικές μετοχές ονομαστικής αξίας 10.000 δραχμές η κάθε μια.
- Με την από 6-5-1999 απόφαση της έκτακτης Γενικής Συνέλευσης των μετόχων (ΦΕΚ 6299/2.8.1999) μειώθηκε η ονομαστική αξία κάθε μετοχής από δέκα χιλιάδες (10.000) δραχμές σε εκατόν είκοσι πέντε (125) δραχμές. Επίσης με την απόφαση της ίδιας Γενικής

Συνέλευσης το μετοχικό κεφάλαιο αυξήθηκε κατά διακόσια δέκα εκατομμύρια (210.000.000) δραχμές με την έκδοση ενός εκατομμυρίου εξακοσίων ογδόντα χιλιάδων (1.680.000) νέων μετοχών ονομαστικής αξίας εκατόν είκοσι πέντε (125) δραχμών εκάστης. Έτσι το μετοχικό κεφάλαιο της Εταιρίας ανέρχεται σε επτακόσια δέκα εκατομμύρια (710.000.000) δραχμές διηρημένο σε πέντε εκατομμύρια εξακόσιες ογδόντα χιλιάδες (5.680.000) μετοχές, ονομαστικής αξίας εκατόν είκοσι πέντε (125) δραχμών εκάστης, ολοσχερώς καταβεβλημένο. Με την απόφαση της αυτής Γενικής Συνέλευσης των μετόχων το μετοχικό κεφάλαιο αυξήθηκε κατά εκατόν δώδεκα εκατομμύρια εξακόσιες ενενήντα μία χιλιάδες διακόσιες πενήντα (112.691.250) δραχμές με την έκδοση εννιακοσίων μία χιλιάδων πεντακοσίων τριάντα (901.530) νέων μετοχών ονομαστικής αξίας εκάστης εκατόν είκοσι πέντε (125) δραχμών. Οι μετοχές αυτές αποφασίστηκε να καλυφθούν με δημόσια εγγραφή και ιδιωτική τοποθέτηση σύμφωνα με τις διατάξεις του Π.Δ. 350/85, όπως τροποποιήθηκε από τον Ν. 1914/90.

- Με την από 25-1-2000 απόφαση της Έκτακτης Γ.Σ. των μετόχων αφενός μεν ανακλήθηκε η από 6/5/1999 απόφαση της Γ.Σ. των μετόχων όσον αφορά την αύξηση του Μετοχικού Κεφαλαίου της εταιρίας κατά 112.691.250 δραχμές με την έκδοση 901.530 νέων ονομαστικών μετοχών ονομαστικής αξίας 125 δραχμές της κάθε μίας, από τις οποίες 858.600 θα εκαλύπτοντο με δημόσια εγγραφή μέσω του Χρηματιστηρίου Αξιών Αθηνών (ΧΑΑ) (Παράλληλη Αγορά) και 42.930 θα εκαλύπτοντο με ιδιωτική τοποθέτηση, λόγω παρέλευσης του χρόνου που ορίζει ο Νόμος για την αύξηση του Μετοχικού Κεφαλαίου, καθυστέρηση η οποία οφείλεται στην μη έγκριση της δημόσιας εγγραφής και της εισαγωγής των μετοχών της Εταιρίας από τις αρμόδιες υπηρεσίες (Διοικητικό Συμβούλιο Χ.Α. και Επιτροπής Κεφαλαιαγοράς), αφετέρου δε εγκρίθηκε η αύξηση του Μετοχικού Κεφαλαίου της Εταιρίας κατά 112.691.250 δραχμές με την έκδοση 901.530 νέων ονομαστικών μετοχών, ονομαστικής αξίας 125 δραχμές η κάθε μία, και τιμή διάθεσης υπέρ το άρτιο από τις οποίες 858.600 αποφασίστηκε να καλυφθούν με δημόσια εγγραφή μέσω του ΧΑΑ (Παράλληλη Αγορά) και 42.930 να καλυφθούν με ιδιωτική τοποθέτηση σύμφωνα με τις διατάξεις του Π.Δ. 350/85 όπως τροποποιήθηκε από τον Ν. 1914/90.
- Με την από 22-6-2000 απόφαση της Έκτακτης Γ.Σ. των μετόχων (ΦΕΚ 7934/25.8.2000) αφενός μεν ανακλήθηκε η από 25/1/2000 απόφαση της Γ.Σ. των μετόχων όσον αφορά την αύξηση του Μετοχικού Κεφαλαίου της εταιρίας κατά 112.691.250 δραχμές με την έκδοση 901.530 νέων ονομαστικών μετοχών ονομαστικής αξίας 125 δραχμές της κάθε μίας, από τις οποίες 858.600 θα εκαλύπτοντο με δημόσια εγγραφή μέσω του Χρηματιστηρίου Αξιών Αθηνών (ΧΑΑ) (Παράλληλη Αγορά) και 42.930 θα εκαλύπτοντο με ιδιωτική τοποθέτηση, λόγω μη επιτεύξεως μέχρι σήμερα της εισαγωγής των μετοχών της Εταιρίας στο Χρηματιστήριο Αξιών Αθηνών (ΧΑΑ), αφετέρου δε επαναλήφθηκε και επιβεβαιώθηκε η από 6/5/99 απόφαση της Έκτακτης Γενικής Συνέλευσης των μετόχων της Εταιρίας και εγκρίθηκε η αύξηση του Μετοχικού Κεφαλαίου της Εταιρίας κατά 112.691.250 δραχμές με την έκδοση 901.530 νέων ονομαστικών μετοχών, ονομαστικής αξίας 125 δραχμές η κάθε μία, και τιμή διάθεσης υπέρ το άρτιο από τις οποίες 858.600 καλύφθηκαν με δημόσια εγγραφή μέσω του ΧΑΑ (Παράλληλη Αγορά) και 42.930 καλύφθηκαν με ιδιωτική τοποθέτηση σύμφωνα με τις διατάξεις του Π.Δ. 350/85 όπως τροποποιήθηκε από τον Ν. 1914/90. Η διαφορά μεταξύ ονομαστικής αξίας κάθε μετοχής και τιμής διαθέσεως καταχωρήθηκε στο αποθεματικό από την έκδοση μετοχών υπέρ το άρτιο την χρήση 2000.
- Έτσι το Μετοχικό Κεφάλαιο της Εταιρίας, ανήλθε σε 822.691.250 δραχμές διαιρούμενο σε 6.581.530 ονομαστικές μετοχές ονομαστικής αξίας 125 δραχμές η κάθε μία.
- Με την από 27/6/2001 απόφαση της Τακτικής ΓΕΝΙΚΗΣ ΣΥΝΕΛΕΥΣΗΣ των μετόχων, το μετοχικό κεφάλαιο της εταιρείας αυξήθηκε κατά ένα δισεκατομμύριο εξακόσια σαράντα πέντε εκατομμύρια τριακόσιες ογδόντα δύο χιλιάδες πεντακόσιες (1.645.382.500) δραχμές, η δε ονομαστική αξία της μετοχής αυξήθηκε από εκατόν είκοσι πέντε (125) δραχμές σε τριακόσιες εβδομήντα πέντε (375) δραχμές.
- Έτσι το μετοχικό κεφάλαιο της εταιρείας ανήλθε σε δύο δισεκατομμύρια τετρακόσια εξήντα οκτώ εκατομμύρια εβδομήντα τρεις χιλιάδες επτακόσιες πενήντα (2.468.073.750) δραχμές, διαιρείται δε σε έξι εκατομμύρια πεντακόσιες ογδόντα μία χιλιάδες πεντακόσιες τριάντα (6.581.530) ονομαστικές μετοχές ονομαστικής αξίας τριακοσίων εβδομήντα πέντε (375) δραχμών της κάθε μίας, ολοσχερώς καταβεβλημένο.

- Με την από 26/10/2001 απόφαση της Έκτακτης ΓΕΝΙΚΗΣ ΣΥΝΕΛΕΥΣΗΣ των μετόχων αποφασίστηκε: α) η αύξηση του μετοχικού κεφαλαίου της εταιρείας κατά διακόσια είκοσι τρία εκατομμύρια εκατόν δεκατρείς χιλιάδες οκτακόσιες εξήντα επτά (223.113.867) δραχμές, με κεφαλαιοποίηση μέρους του αποθεματικού της καταβεβλημένης διαφοράς από την υπέρ το άρτιο έκδοση μετοχών και ταυτόχρονη αύξηση της ονομαστικής αξίας της μετοχής από τριακόσιες εβδομήντα πέντε (375) δραχμές σε τετρακόσιες οκτώ κόμμα εννέα (408,9) δραχμές της κάθε μίας και β) η μετατροπή του μετοχικού κεφαλαίου και της ονομαστικής αξίας της μετοχής της Εταιρείας σε ευρώ, έτσι ώστε τόσο το μετοχικό κεφάλαιο όσο και η ονομαστική αξία της μετοχής της Εταιρείας να αναγράφονται πλέον σε δραχμές και σε ευρώ.
- Έτσι το μετοχικό κεφάλαιο της εταιρείας ανήλθε σε δύο δισεκατομμύρια εξακόσια ενενήντα ένα εκατομμύρια εκατόν ογδόντα επτά χιλιάδες εξακόσιες δεκαεπτά (2.691.187.617) δραχμές ή επτά εκατομμύρια οκτακόσιες ενενήντα επτά χιλιάδες οκτακόσια τριάντα έξι (7.897.836,00) ευρώ, διαιρείται δε σε έξι εκατομμύρια πεντακόσιες ογδόντα μία χιλιάδες πεντακόσιες τριάντα (6.581.530) ονομαστικές μετοχές ονομαστικής αξίας τετρακοσίων οκτώ κόμμα εννέα (408,9) δραχμών ή ένα και είκοσι (1,20) ευρώ, της κάθε μίας, ολοσχερώς καταβεβλημένο.
- Με την από 2/4/2002 απόφαση της Έκτακτης ΓΕΝΙΚΗΣ ΣΥΝΕΛΕΥΣΗΣ των μετόχων αποφασίστηκε η μείωση της ονομαστικής αξίας της μετοχής από 1,20 Ευρώ σε 0,30 Ευρώ.
- Έτσι, το μετοχικό κεφάλαιο της εταιρείας ανήλθε μεν σε επτά εκατομμύρια οκτακόσιες ενενήντα επτά χιλιάδες οκτακόσια τριάντα έξι (7.897.836,00) ευρώ,, διαιρείται όμως σε είκοσι έξι εκατομμύρια τριακόσιες είκοσι έξι χιλιάδες εκατόν είκοσι (26.326.120) ονομαστικές μετοχές ονομαστικής αξίας μηδέν κόμμα τριάντα (0,30) ευρώ, της κάθε μίας, ολοσχερώς καταβεβλημένο.
- Με την από 16/12/2002 απόφαση της Έκτακτης ΓΕΝΙΚΗΣ ΣΥΝΕΛΕΥΣΗΣ των μετόχων αποφασίστηκε η αύξηση του μετοχικού κεφαλαίου της εταιρείας κατά πεντακόσιες είκοσι έξι χιλιάδες πεντακόσια είκοσι δύο Ευρώ και σαράντα λεπτά (526.522,40) με αύξηση της ονομαστικής αξίας της μετοχής κατά 0,02 Ευρώ. Η εν λόγω αύξηση καλύφθηκε κατά ένα μέρος και συγκεκριμένα κατά 59.619,61 Ευρώ από την αναπροσαρμογή της αξίας των ακινήτων ιδιοκτησίας της εταιρείας και κατά ένα άλλο μέρος και συγκεκριμένα κατά 466.902,79 Ευρώ από την κεφαλαιοποίηση αποθεματικών υπέρ το άρτιο.
- Έτσι, το μετοχικό κεφάλαιο της εταιρείας ανήλθε σε οκτώ εκατομμύρια τετρακόσιες είκοσι τέσσερις χιλιάδες τριακόσια πενήντα οκτώ Ευρώ και σαράντα λεπτά (8.424.358,40) και διαιρείται σε είκοσι έξι εκατομμύρια τριακόσιες είκοσι έξι χιλιάδες εκατόν είκοσι (26.326.120) κοινές ονομαστικές μετά ψήφου μετοχές ονομαστικής αξίας 0,32 Ευρώ η κάθε μία, ολοσχερώς καταβεβλημένο.

Στον πίνακα που ακολουθεί παρουσιάζεται η εξέλιξη και ο τρόπος του Μετοχικού Κεφαλαίου της Εταιρίας από την ίδρυσή της

Ημ/νια ΓΣ	Αρ. ΦΕΚ και Ημ/νια	Ποσό Αύξησης Μετοχικού Κεφαλαίου (σε δρχ.)	Ποσό Αύξησης Μετοχικού Κεφαλαίου (σε €)	Τιμή Διάθεσης (σε δρχ.)	Τιμή Διάθεσης (σε €)	Με Καταβολή Μετρητών	Με Κεφαλ/ση Αποθ/τικών (σε δρχ.)	Συνολικό Μετοχικό Κεφάλαιο	Συνολικό Μετοχικό Κεφάλαιο (σε €)	Ον. Αξία Μετοχής (σε δρχ.)	Ον. Αξία Μετοχής (σε €)	Αριθμός Μετοχών
Ίδρυση	2929/8.8.85	5.000.000	14.673,51	10.000	29,35	5.000.000		5.000.000	14.673,51	10.000	29,35	500
9.9.85	3290/9.10.85	5.000.000	14.673,51	10.000	29,35	5.000.000		10.000.000	29.347,03	10.000	29,35	1.000
25.6.87	2181/6.8.87	5.000.000	14.673,51	10.000	29,35	5.000.000		15.000.000	44.020,54	10.000	29,35	1.500
10.2.88	509/28.3.88	43.000.000	126.192,22	10.000	29,35	43.000.000		58.000.000	170.212,77	10.000	29,35	5.800
30.6.89	427/27.2.90	2.000.000	5.869,41	10.000	29,35	245.000	1.755.000	60.000.000	176.082,17	10.000	29,35	6.000
22.10.93	6330/24.11.93	130.000.000	381.511,37	10.000	29,35	130.000.000		190.000.000	557.593,54	10.000	29,35	19.000
30.6.94	4708/4.8.94	30.000.000	88.041,09	10.000	29,35	2.736.094	27.263.906	220.000.000	645.634,63	10.000	29,35	22.000
7.11.94	6373/17.11.94	220.000.000	645.634,63	ΜΕΤΑΤΡΟΠΗ ΜΕΤΟΧΩΝ ΑΠΟ ΑΝΩΝΥΜΕΣ ΣΕ ΟΝΟΜΑΣΤΙΚΕΣ				220.000.000	645.634,63	10.000	29,35	22.000
	138/10.1.95	200.000.000	586.940,57	10.000	29,35	200.000.000			1.232.575,20	10.000	29,35	42.000
8.12.94	1099/10.3.95							420.000.000				
30.11.98*	1684/29.3.99	80.000.000	234.776,23	10.000	29,35		80.000.000	500.000.000	1.467.351,43	10.000	29,35	50.000
6.5.99	6299/2.8.99			ΜΕΙΩΣΗ ΟΝΟΜΑΣΤΙΚΗΣ ΑΞΙΑΣ				500.000.000	1.467.351,43	125	0,37	4.000.000
6.5.99	6299/2.8.99	210.000.000	616.287,60	125	0,37		210.000.000	710.000.000	2.083.639,03	125	0,37	5.680.000
25.1.00												
22.6.00	7934/25.8.00	112.691.250	330.715,33	125	0,37	112.691.250		822.691.250	2.414.354,37	125	0,37	6.581.530
25.8.00												
27.6.01	6377/23.07.01	1.645.382.500	4.828.708,73	375	1,10		1.645.382.500	2.468.073.750	7.243.063,10	375	1,10	6.581.530
26.10.01	10445/23.11.01	223.113.867	654.772,90	409	1,20		223.113.867	2.691.187.617	7.897.836,00	408,90	1,20	6.581.530
02.04.02	2815/18.04.02			ΜΕΙΩΣΗ ΟΝΟΜΑΣΤΙΚΗΣ ΑΞΙΑΣ								
02.04.02	2815/18.04.02				0,30				7.897.836,00		0,30	26.326.120
16.12.02	13003/31.12.02			ΑΥΞΗΣΗ ΟΝΟΜΑΣΤΙΚΗΣ ΑΞΙΑΣ								
16.12.02	13003/31.12.02		526.522,40		0,32		526.522,40		8.424.358,40		0,32	26.326.120

\*Η αύξηση μετοχικού κεφαλαίου στις 30.11.1998 αφορά: ποσό 79.500,45 € από κεφαλαιοποίηση αναπροσαρμογής αξίας ακινήτων με βάση το Ν.2065/92, ποσό 37.335,29 € από κεφαλαιοποίηση αφορολόγητων αποθεματικών ειδικών διατάξεων που σχηματίστηκαν πριν τη χρήση 1996, και ποσό 117.940,49 € από κεφαλαιοποίηση κερδών εις νέον.

\*\* Η αύξηση μετοχικού κεφαλαίου στις 06.05.1999 πραγματοποιήθηκε με κεφαλαιοποίηση έκτακτων αποθεματικών που σχηματίστηκαν κατά τον Δεκέμβριο του 1998.

\*\*\* Η αύξηση μετοχικού κεφαλαίου στις 27.06.2001 και στις 26.10.2001 πραγματοποιήθηκαν με κεφαλαιοποίηση αποθεματικών από έκδοση μετοχών υπέρ το άρτο.

\*\*\*\* Η αύξηση μετοχικού κεφαλαίου στις 16.12.2002 καλύφθηκε κατά 56.619,61 € από την αναπροσαρμογή της αξίας των ακινήτων της εταιρείας και κατά 466.902,79 € από την κεφαλαιοποίηση αποθεματικών υπέρ το άρτο.

## 7.5 Γήπεδα – Κτιριακές Εγκαταστάσεις

Η Εταιρία έχει στην ιδιοκτησία της τα ακόλουθα ακίνητα:

- Κτιριακές εγκαταστάσεις επί του οικοπέδου της Λεωφ. Μεσογείων 302 και Λοχαγού Δεδούση στον Χολαργό (με ποσοστό κυριότητας της Εταιρίας επί του οικοπέδου 729,23 τ.μ. στην Μεσογείων 302 είναι 800%) συνολικής στεγασμένης επιφάνειας 1.677 τ.μ. Το κτίριο αποτελείται από 5 υπέρ το ισόγειο ορόφους, 1 ημιόροφο και υπόγειο. Ο πρώτος όροφος του κτιρίου αυτού επιφάνειας 225 τ.μ. είναι μισθωμένος από την εταιρεία ΣΟΣΣΙΦΑΡ ΕΛΛΑΣ Α.Ε.Β.Ε. Οι βασικές χρήσεις των εγκαταστάσεων είναι υποκατάστημα και γραφεία.
- Κτιριακές εγκαταστάσεις επί των οδών Κορίνθου 127 και Γκότση 26 στην Πάτρα (το ποσοστό κυριότητας της Εταιρίας επί του οικοπέδου είναι 1.106,81 τ.μ. στην Πάτρα είναι 22,2%0) στις οποίες στεγάζεται το υποκατάστημα της Πάτρας, συνολικής στεγασμένης επιφάνειας 85 τ.μ. και αποτελούνται από το ισόγειο και την αποθήκη του υπογείου. Οι βασικές χρήσεις των εγκαταστάσεων περιλαμβάνουν:
  - ❖ Στέγαση των γραφείων του υποκαταστήματος
  - ❖ Στέγαση των τεχνικών υπηρεσιών

## 7.6 Μισθώσεις Ακινήτων Ιδιοκτησίας Τρίτων

Η Εταιρία μισθώνει τα παρακάτω ακίνητα:

- Κτιριακές εγκαταστάσεις επί της οδού Αριστοτέλους 6 στον Χολαργό, συνολικής στεγασμένης επιφάνειας 810,5 τ.μ. και οι οποίες αποτελούνται από υπόγειο, ισόγειο, ημιόροφο και δύο ορόφους. Ο προαναφερθέν χώρος χρησιμοποιείται από την Εταιρία ως αποθηκευτικοί χώροι, καθώς και για τη στέγαση υποκαταστήματός της.
- Γραφείο πρώτου ορόφου του ιδιόκτητου κτιρίου της επί της οδού Μεσογείων 302 και Λοχαγού Δεδούση στο Χολαργό, συνολικής επιφάνειας 225 τ.μ., το οποίο χρησιμοποιείται ως υποκατάστημα της Εταιρίας.
- Διαμέρισμα β' ορόφου 23 τ.μ. επί της οδού Εμ. Ροΐδου 13, Σύρος όπου λειτουργεί γραφείο της εταιρείας.
- Κατάστημα ισόγειο 210 τ.μ. επί της οδού Λαγοπάτη 27, Τρίπολη όπου λειτουργεί γραφείο της εταιρείας .
- Κατάστημα ισόγειο – πατάρι – υπόγειο 160 τ.μ. επί της οδού Μιαούλη 6 Λάρισα, όπου λειτουργεί γραφείο της εταιρείας.
- Κτίριο (διώροφο μονοκατοικία) 192 τ.μ. επί της οδού Λοχαγού Δεδούση στον Χολαργό, το οποίο χρησιμοποιείται ως υποκατάστημα της Εταιρίας.
- Διαμέρισμα 5<sup>ου</sup> ορόφου 108,1 τ.μ. επί της οδού Εμμ. Μπενάκη 59 στην Αθήνα, όπου λειτουργεί υποκατάστημα της Εταιρίας.
- Διαμέρισμα 6<sup>ου</sup> ορόφου 97,6 τ.μ. επί της οδού Εμμ. Μπενάκη 59 στην Αθήνα, όπου λειτουργούν γραφεία της εταιρείας.
- Κτιριακές εγκαταστάσεις συνολικής στεγασμένης επιφάνειας 520 τ.μ. στην Παλλήνη (Λεωφ. Λαυρίου 25), οι οποίες χρησιμοποιούνται από την Εταιρία ως αποθηκευτικοί χώροι, καθώς και για τη στέγαση υποκαταστήματός της.
- Κτιριακές εγκαταστάσεις επί της οδού Εθνικής Αντιστάσεως 101 στο Ηράκλειο Κρήτης, συνολικής στεγασμένης επιφάνειας 72,34 τ.μ., οι οποίες αποτελούνται από ισόγειο και πρώτο όροφο. Το εν λόγω ακίνητο χρησιμοποιείται ως υποκατάστημα της Εταιρίας.
- Διαμέρισμα ισόγειου 29,5 τ.μ. και υπόγειο 33,5 τ.μ. επί της οδού Τσιριγώτη 14 και Κάνιγγος στα Ιωάννινα, όπου λειτουργεί υποκατάστημα της Εταιρίας.
- Τον 7<sup>ο</sup> όροφο επιφανείας 294 τ.μ. καθώς και αποθήκη του πρώτου υπογείου επιφανείας 100 τ.μ. του κτιρίου Α ενός συγκροτήματος πολυκατοικιών στη Θεσσαλονίκη επί των οδών Γιαννιτσών, Ιωάννου Καρυοφίλλη και Πατριάρχου Κυρίλλου. Το εν λόγω ακίνητο χρησιμοποιείται ως υποκατάστημα της Εταιρίας.
- Κτιριακές εγκαταστάσεις επί της οδού Μεσογείων 312, Αγία Παρασκευή, συνολικής στεγασμένης επιφάνειας 1.546,9 τ.μ. (α' υπόγειο, μεσοπάτωμα, α' όροφος, γ' όροφος, δ' όροφος, ε' όροφος), στις οποίες μεταφέρθηκε η έδρα της Εταιρίας. Ο χώρος αυτός έχει διαμορφωθεί κατάλληλα, με σύγχρονες εγκαταστάσεις και εξοπλισμό, ώστε να καλύψει τις ανάγκες της νέας έδρας.
- Κτιριακές εγκαταστάσεις επί της οδού Μεσογείων 321, Χολαργός, συνολικής στεγασμένης επιφάνειας 757 τ.μ. τις οποίες επικοινωνιάζει πλην χώρου 161 τμ.(ισόγειο) όπου στεγάζεται γραφείο της εταιρείας .



## 7.7 Ίδια Κεφάλαια – Λογιστική Αξία Μετοχής

Στους παρακάτω πίνακες αναλύονται τα κεφάλαια την 31-12-2002 και υπολογίζεται η λογιστική αξία της μετοχής:

Οι μετοχές είναι κοινές ονομαστικές.

Αριθμός μετοχών και ονομαστική αξία	31.12.2002
Αριθμός Μετοχών	26.326.120,00
Ονομαστική Αξία	0,32
	<b>31.12.2002</b>
	<b>Ποσά σε χιλ.€</b>
Μετοχικό Κεφάλαιο Καταβλημένο	8.424,36
Αποθεματικό από την έκδοση Μετοχών υπέρ το άρτιο	10.254,67
Λοιπά Αποθεματικά και Διαφορές αναπροσαρμογής αξίας λοιπών περιουσιακών στοιχείων	161,10
Ζημιές εις Νέο	-4.021,27
<b>Σύνολο Ιδίων Κεφαλαίων</b>	<b>14.818,86</b>
	<b>Ποσά σε €</b>
<b>Λογιστική Αξία Μετοχής</b>	<b>0,56</b>

## 7.8 Μέτοχοι

Ο παρακάτω πίνακας παρουσιάζει τη μετοχική σύνθεση της Εταιρίας την 31/12/2002 για τους μετόχους που κατέχουν ποσοστό άνω του 3% του συνόλου των μετοχών.

Μέτοχοι	Αριθμός Μετοχών	Ποσοστό (%)
ΜΑΝΩΛΟΠΟΥΛΟΣ ΔΗΜΗΤΡΙΟΣ ΣΠΥΡΙΔΩΝ	8.901.936	33,81%
ΜΠΕΛΛΟΣ ΠΑΝΑΓΙΩΤΗΣ ΧΡΗΣΤΟΣ	4.625.516	17,57%
ΔΡΟΣΙΝΟΣ ΠΑΡΑΣΚΕΥΑΣ ΔΗΜΗΤΡΙΟΣ	3.927.324	14,92%
SINGULAR A.E.	3.675.920	13,96%
ΑΛΦΑ ΤΡΑΠΕΖΑ ΠΙΣΤΕΩΣ Α.Ε.	1.316.304	5,00%
<b>Σύνολο</b>	<b>22.447.000</b>	<b>85,26%</b>
Επενδυτικό κοινό	3.879.120	14,73%
<b>ΣΥΝΟΛΟ</b>	<b>26.326.120</b>	<b>100,00%</b>

## 7.9 Διοίκηση – Διεύθυνση Εργασιών

Η Εταιρία σύμφωνα με το άρθρο 10 του Καταστατικού της, όπως αυτό τροποποιήθηκε από την Έκτακτη Γενική Συνέλευση της 22.02.2000 (ΦΕΚ 7267/2.8.2000), διοικείται από Διοικητικό Συμβούλιο το οποίο

αποτελείται από 3 έως 7 μέλη. Το παρόν Διοικητικό Συμβούλιο της Εταιρίας εξελέγη με απόφαση της Έκτακτης Γενικής Συνέλευσης των μετόχων της 21.07.2000 (ΦΕΚ 7933/25.8.2000) συγκροτήθηκε σε σώμα κατά την 21.7.2000 συνεδρίαση του. Με την από 9.4.2001 απόφαση του Δ.Σ. (Πρακτικό 509) παραιτήθηκαν και αντικαταστάθηκαν δύο μέλη και με την από 10.4.2001 Απόφαση του Δ.Σ. (Πρακτικό 510) συγκροτήθηκε εκ νέου σε σώμα. Έτσι η σύνθεσή του έχει ως ακολούθως:

- Μανωλόπουλος Δημήτριος του Σπυριδώνα, Πρόεδρος Διοικητικού Συμβουλίου, Επιχειρηματίας, Λεωφ. Μεσογείων 312, Αγία Παρασκευή
- Δροσινός Παρασκευάς του Δημητρίου, Δ/νων Σύμβουλος, Επιχειρηματίας, Λεωφ. Μεσογείων 312, Αγία Παρασκευή
- Μπέλλος Χρήστος του Παναγιώτη, Αντιπρόεδρος, Επιχειρηματίας, Λεωφ. Μεσογείων 312, Αγία Παρασκευή
- Λαγογιάννης Γεώργιος του Παναγιώτη, Μέλος, Ιδιωτικός Υπάλληλος, Λεωφ. Μεσογείων 312, Αγία Παρασκευή
- Γκιοκάς Αναστάσιος του Ιωάννη, Μέλος, Ιδιωτικός Υπάλληλος, Λεωφ. Μεσογείων 312, Αγία Παρασκευή
- Κακογιάννης Ευστάθιος του Αναστασίου, Μέλος, Τραπεζικός Υπάλληλος, Λεωφ. Μεσογείων 312, Αγία Παρασκευή
- Δρυμιώτης Γεώργιος του Ανδρέα, Μέλος, Ιδιωτικός Υπάλληλος, Λεωφ. Μεσογείων 312, Αγία Παρασκευή

Η θητεία του παρόντος Διοικητικού Συμβουλίου είναι σύμφωνα με το καταστατικό πενταετής, δηλαδή μέχρι τις 30.06.2005.

Τη Διοίκηση της Εταιρίας ασκεί ένα επιτελείο από στελέχη με ακαδημαϊκή κατάρτιση και επαγγελματική εμπειρία, το οποίο αποτελείται από τους εξής:

**Μανωλόπουλος Δημήτριος του Σπυριδώνα**, Πρόεδρος του Διοικητικού Συμβουλίου.

Γεννήθηκε το 1944. Σπούδασε Electronic Engineering και έχει περισσότερα από τριάντα χρόνια πείρα στις πωλήσεις και στις διεθνείς επιχειρήσεις. Πριν την ίδρυση της SPACE HELLAS, εργάστηκε στην εταιρία CHERMA ELECTRONICS σαν Εμπορικός Δ/ντης στη Διεύθυνση Επίγειων Εφαρμογών, όπου ήταν υπεύθυνος για την προώθηση στην Ελληνική αγορά εξοπλισμού και συστημάτων Τηλεπικοινωνιών και ειδικότερα στον τομέα των Data Communication.

**Δροσινός Παρασκευάς του Δημητρίου**, Διευθύνων Σύμβουλος.

Γεννήθηκε το 1946. Σπούδασε Electronic Engineering στο Πανεπιστήμιο Brighton της Αγγλίας από όπου απεφοίτησε με διάκριση στους κλάδους Τηλεπικοινωνιών και Προγραμματισμού Υπολογιστών. Έχει 29ετή εμπειρία στο Marketing και στη Διεύθυνση πωλήσεων στους τομείς της Πληροφορικής και των Τηλεπικοινωνιών.

**Μπέλλος Χρήστος του Παναγιώτη**, Αντιπρόεδρος του Διοικητικού Συμβουλίου.

Γεννήθηκε το 1938. Είναι απόφοιτος της Σχολής Ικάρων, Τμήμα Μηχανικών Αεροπορίας, με ειδικότητα Τηλεπικοινωνιών – Ηλεκτρονικών και κάτοχος ειδικού μεταπτυχιακού τίτλου στις ενσύρματες επικοινωνίες, από το Fort Monmouth του New Jersey. Διετέλεσε καθηγητής στην ΣΜΑ και υπήρξε στέλεχος της Πολεμικής Αεροπορίας, σε καίριες θέσεις. Ήταν ένας από τους ιδρυτές του Κέντρου Ερευνών Τεχνολογίας Αεροπορίας, όπου κατείχε την θέση του Υποδιοικητή. Αποστρατεύτηκε με τον βαθμό του Υποπτεράρχου το 1985.

**Λαγογιάννης Γιώργος του Παναγιώτη**, Μέλος του Δ.Σ. και Γενικός Διευθυντής.

Γεννήθηκε το 1957. Σπούδασε Ηλεκτρολόγος Μηχανικός στο Πολυτεχνείο της Πάτρας απ' όπου απεφοίτησε το 1980 και έχει παρακολουθήσει σειρά ειδικών σεμιναρίων στην Ελλάδα και στο Εξωτερικό. Πριν την ίδρυση της Εταιρίας εργαζόταν ως Μηχανικός συστημάτων VHF/UHF και αργότερα ως Διευθυντής Τεχνικών Υπηρεσιών. Έχει γράψει σειρά μελετών πάνω σε θέματα Τηλεπικοινωνιών και τα βιβλία «Τηλεπικοινωνίες και Δίκτυα Υπολογιστών» και «Επικοινωνίες Δεδομένων». Εργάζεται στην Εταιρία από το 1985.

**Γκιοκάς Αναστάσιος του Ιωάννη**, Μέλος του Διοικητικού Συμβουλίου και Γενικός Εμπορικός Διευθυντής.

Γεννήθηκε το 1951 στην Αθήνα. Σπούδασε Ηλεκτρονικός Μηχανικός στο Πανεπιστήμιο της Καλιφόρνιας στην Αμερική και έκανε μεταπτυχιακές σπουδές στην Αγγλία στους τομείς των Υπολογιστών, καθώς και της

Διοίκησης και Marketing. Πριν την ίδρυση της Εταιρίας είχε διατελέσει Εμπορικός Διευθυντής σε εταιρία τηλεπικοινωνιών. Εργάζεται στην Εταιρία από το 1985.

Τα υπόλοιπα ανώτατα διευθυντικά στελέχη της Εταιρίας είναι τα ακόλουθα:

**Αβραμίδης Αβραάμ του Κωνσταντίνου**, Διευθυντής Διασφάλισης Ποιότητας.

Γεννήθηκε το 1937. Απεφοίτησε ως Δάσκαλος από την Μαράσλειο Παιδαγωγική Ακαδημία, κατέχει πτυχίο Ηλεκτρολόγου Μηχανικού από το Πανεπιστήμιο του Μονάχου, καθώς και Διδακτορικό Μηχανικού από την Πολυτεχνική Σχολή Πατρών. Έχει 29ετή εμπειρία και έχει διατελέσει Εμπορικός Διευθυντής στον τομέα της Πληροφορικής και των Τηλεπικοινωνιών. Εργάζεται στην Εταιρία από το 1993.

**Σακελλαρίδου Ζωή του Φραγκίσκου**, Διευθύντρια Οργάνωσης και Προγραμματισμού.

Γεννήθηκε το 1954. Σπούδασε Ανάλυση και Προγραμματισμό στο ΕΛΚΕΠΑ και έχει 26ετή προϋπηρεσία στην Ανάλυση και τον Προγραμματισμό. Εργάζεται στην Εταιρία από το 1986.

**Ζερβού Ελένη του Γεωργίου**, Διευθύντρια Οικονομικών Υπηρεσιών.

Γεννήθηκε το 1953. Σπούδασε Διοίκηση Επιχειρήσεων στην Ανωτάτη Βιομηχανική Σχολή Πειραιά. Επίσης, κατέχει πτυχίο Στατιστικής. Εργάζεται στην Εταιρία από το 1989 και έχει 26ετή πείρα στον Οικονομικό τομέα.

**Χατζησταυρόπουλος Ιωάννης του Νικολάου**, Διευθυντής Τεχνικών Υπηρεσιών. Γεννήθηκε το 1957.

Σπούδασε Μηχανολόγος Μηχανικός στο Πολυτεχνείο Βουκουρεστίου Ρουμανίας. Έχει παρακολουθήσει σειρά ειδικών σεμιναρίων αλλά και σεμιναρίων πωλήσεων και διοίκησης επιχειρήσεων. Έχει διατελέσει Τεχνικός Διευθυντής και Εμπορικός Διευθυντής, με εμπειρία στην οργάνωση επιχειρήσεων και ανάπτυξη δικτύου συνεργατών. Εργάζεται στην εταιρία από το 1999.

**Τσιαμασιώτης Κωνσταντίνος του Γεωργίου**, Διευθυντής Επιχειρησιακής Ανάπτυξης. Γεννήθηκε το 1967.

Σπούδασε Μαθηματικός στο Πανεπιστήμιο Πατρών και έχει εμπειρία στη διαχείριση συστημάτων δικτύου. Εργάζεται στην Εταιρία από το 1995.

**Δραβίλλας Θεόδωρος του Γεωργίου**, Διευθυντής Marketing.

Γεννήθηκε το 1968. Σπούδασε Ηλεκτρολόγος Μηχανικός στο Εθνικό Μετσόβειο Πολυτεχνείο, και στην συνέχεια έκανε μεταπτυχιακές σπουδές στην Αγγλία στο Imperial College of London, στους τομείς Science in Communications & Signal Processing (MSc), καθώς και της Διοίκησης Επιχειρήσεων (MBA). Εργάζεται στην Εταιρία από το 1998.

**Σανιδάς Βασίλειος του Κωνσταντίνου**, Διευθυντής Πωλήσεων.

Γεννήθηκε στην Αθήνα το 1965. Σπούδασε στην Ανωτάτη Βιομηχανική Σχολή Πειραιά ( νυν Πανεπιστήμιο Πειραιά ) στο τμήμα Στατιστικής και Πληροφορικής Επιστήμης. Έχει παρακολουθήσει πληθώρα σεμιναρίων σε θέματα πωλήσεων, management , οικονομικής διαχείρισης και marketing . Έχει πολυετή εμπειρία σε εταιρίες του χώρου της πληροφορικής και εργάζεται στην Εταιρεία από το 1997.

**Αναστασάκος Ιωάννης του Μιχαήλ**, Διευθυντής Έργων. Γεννήθηκε στην Αθήνα, το 1968. Σπούδασε

Μηχανικός Η/Υ στα Τ.Ε.Ι. Πειραιά και κατέχει διπλώματα Maitrise στην Εφαρμοσμένη Πληροφορική από το Πανεπιστήμιο Paris 8/ Saint Denis και D.E.S.S. Informatique από το Πανεπιστήμιο Paris 7/ Pierre και Marie Curie της Γαλλίας. Έχει παρακολουθήσει πληθώρα σεμιναρίων στην Ελλάδα και το εξωτερικό με αντικείμενο την πληροφορική και τις τηλεπικοινωνίες. Εργάζεται στην Εταιρία από το 1997.

**Παπαδόπουλος Αριστείδης του Γεωργίου**, Διευθυντής Δικτυακών Υποδομών. Γεννήθηκε στην Αθήνα το 1961.

Σπούδασε στην ανώτερα Σχολή Στελεχών Επιχειρήσεων ΚΑΤΕΕ και ανάλυση και προγραμματισμό στο ΕΛΚΕΠΑ. Έχει 16ετή εμπειρία στον τομέα της Πληροφορικής και έχει εργαστεί σε μεγάλη τεχνική εταιρία. Εργάζεται στην εταιρία από το 2002.

**Αργυρόπουλος Κωνσταντίνος του Χρήστου**, Νομικός Σύμβουλος.

Γεννήθηκε στην Αθήνα το 1970. Σπούδασε στη Νομική Σχολή του Πανεπιστημίου Αθηνών και έχει ειδικευση στο Δημόσιο Δίκαιο και στις Τηλεπικοινωνίες με μεταπτυχιακές σπουδές στα Πανεπιστήμια Paris II

Pantheon-Assas και Harvard Law School. Από το 1995 ασχολείται με τη νομική εκπροσώπηση εταιρειών στο χώρο των τηλεπικοινωνιών και του Internet. Εργάζεται στην Εταιρεία από το 1999.

**Δημήτρης Λυδωρικήτης του Λυκούργου**, Εσωτερικός Ελεγκτής

Γεννήθηκε στον Πειραιά το 1943. Κατέχει πτυχίο (B.Sc.) ηλεκτρονικού μηχανικού από τις Η.Π.Α. και μεταπτυχιακό τίτλο σπουδών (M.Sc.) στο σχεδιασμό και την ανάπτυξη πληροφοριακών συστημάτων, από τον Καναδά. Εργάζεται περισσότερα από 33 έτη στο χώρο των εταιριών πληροφορικής, τόσο στο εξωτερικό όσο και στην Ελλάδα, είτε αρχικά ως μηχανικός συστημάτων, είτε στη συνέχεια ως σύμβουλος διοίκησης. Στη Space Hellas, εργάζεται από το 2000.

Για την χρήση 2002 το σύνολο των αμοιβών των διευθυντικών στελεχών της Εταιρίας (εξαιρουμένων των μελών του ΔΣ και του Προέδρου) που έλαβαν για την ιδιότητα τους ως εργαζόμενοι σε αυτή ανέρχεται στο ποσό 558 χιλ. € (max 109 – min 29).

ΔΙΕΥΘΥΝΤΙΚΑ ΣΤΕΛΕΧΗ – ΜΕΤΟΧΟΙ ΤΗΣ SPACE HELLAS ΣΤΙΣ 30-5-03		
ΠΡΟΣΩΠΑ	ΙΔΙΟΤΗΤΑ	ΜΕΤΟΧΕΣ
ΜΑΝΩΛΟΠΟΥΛΟΣ ΔΗΜΗΤΡΙΟΣ	ΠΡΟΕΔΡΟΣ Δ.Σ. & ΜΕΤΟΧΟΣ > 20%	8.901.936
ΜΠΕΛΛΟΣ ΧΡΗΣΤΟΣ	ΑΝΤΙΠΡΟΕΔΡΟΣ Δ.Σ.	-
ΔΡΟΣΙΝΟΣ ΠΑΡΑΣΚΕΥΑΣ	ΔΙΕΥΘΥΝΩΝ ΣΥΜΒΟΥΛΟΣ	3.927.324
ΛΥΔΩΡΙΚΙΩΤΗΣ ΔΗΜΗΤΡΙΟΣ	ΥΠΕΥΘΥΝΟΣ Δ/ΝΣΗΣ ΕΞΩΤΕΡΙΚΟΥ ΕΛΕΓΧΟΥ	-
ΛΑΓΟΓΙΑΝΝΗΣ ΓΕΩΡΓΙΟΣ	ΜΕΛΟΣ Δ.Σ. & ΓΕΝΙΚΟΣ ΔΙΕΥΘΥΝΤΗΣ	-
ΓΚΙΟΚΑΣ ΑΝΑΣΤΑΣΙΟΣ	ΜΕΛΟΣ Δ.Σ. & ΓΕΝΙΚΟΣ ΕΜΠΟΡΙΚΟΣ ΔΙΕΥΘΥΝΤΗΣ	-
ΚΑΚΟΓΙΑΝΝΗΣ ΕΥΣΤΑΘΙΟΣ	ΜΕΛΟΣ Δ.Σ.	-
ΔΡΥΜΙΩΤΗΣ ΓΕΩΡΓΙΟΣ	ΜΕΛΟΣ Δ.Σ.	-
ΑΒΡΑΜΙΔΗΣ ΑΒΡΑΑΜ	ΔΙΕΥΘΥΝΤΗΣ ΔΙΑΣΦΑΛΙΣΗΣ ΠΟΙΟΤΗΤΑΣ	1.600
ΣΑΚΕΛΛΑΡΙΔΟΥ ΖΩΗ	ΔΙΕΥΘΥΝΤΡΙΑ ΟΡΓΑΝΩΣΗΣ & ΠΡΟΓΡΑΜΜΑΤΙΣΜΟΥ	-
ΖΕΡΒΟΥ ΕΛΕΝΗ	ΔΙΕΥΘΥΝΤΡΙΑ ΟΙΚΟΝΟΜΙΚΩΝ ΥΠΗΡΕΣΙΩΝ	-
ΣΑΝΙΔΑΣ ΒΑΣΙΛΗΣ	ΔΙΕΥΘΥΝΤΗΣ ΠΩΛΗΣΕΩΝ	-
ΤΣΙΑΜΑΣΙΩΤΗΣ ΚΩΝΣΤΑΝΤΙΝΟΣ	ΔΙΕΥΘΥΝΤΗΣ ΕΠΙΧΕΙΡΗΣΙΑΚΗΣ ΑΝΑΠΤΥΞΗΣ	1.400
ΔΡΑΒΙΛΛΑΣ ΘΕΟΔΩΡΗΣ	ΔΙΕΥΘΥΝΤΗΣ ΜΑΡΚΕΤΙΝΓ	100
ΠΑΠΑΔΟΠΟΥΛΟΣ ΑΡΗΣ	ΔΙΕΥΘΥΝΤΗΣ ΔΙΚΤΥΑΚΩΝ ΥΠΟΔΟΜΩΝ	-
ΧΑΤΖΗΣΤΑΥΡΟΠΟΥΛΟΣ ΙΩΑΝΝΗΣ	ΔΙΕΥΘΥΝΤΗΣ ΤΕΧΝ. ΥΠΗΡΕΣΙΩΝ & ΕΡΓΩΝ	-
ΑΝΑΣΤΑΣΑΚΟΣ ΓΙΑΝΝΗΣ	ΔΙΕΥΘΥΝΤΗΣ ΕΡΓΩΝ	-
ΑΡΓΥΡΟΠΟΥΛΟΣ ΚΩΝΣΤΑΝΤΙΝΟΣ	ΝΟΜΙΚΟΣ ΣΥΜΒΟΥΛΟΣ	340

## 7.10 Οργανόγραμμα

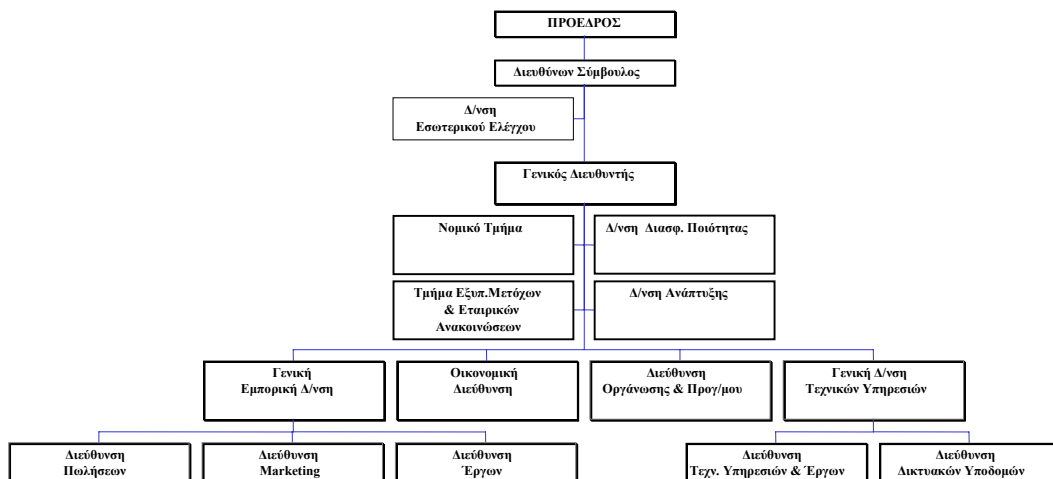

## 7.11 Προσωπικό

Η Space Hellas, στηρίζεται στη δράση του ανθρώπινου δυναμικού που την στελεχώνει και που αποτελείται από ικανά στελέχη τα οποία εκπαιδεύονται συνεχώς σε νέες τεχνολογίες στο εσωτερικό και στο εξωτερικό. Η εμπειρία τους, η εξειδικευμένη τεχνογνωσία τους και η συνεχή τους εκπαίδευση, τους καθιστά ικανούς να υλοποιήσουν κάθε τηλεπικοινωνιακό έργο.

Ο παρακάτω πίνακας, παρουσιάζει την εξέλιξη του ανθρώπινου δυναμικού της SPACE HELLAS την χρονική περίοδο 1999 – 2002

ΚΑΤΑΝΟΜΗ ΠΡΟΣΩΠΙΚΟΥ SPACE HELLAS ΕΤΩΝ 1999, 2000, 2001, 2002				
ΚΑΤΗΓΟΡΙΑ	1999	2000	2001	2002
ΔΙΟΙΚΗΤΙΚΟ ΠΡΟΣΩΠΙΚΟ	50	57	70	59
ΤΕΧΝΙΚΟ ΠΡΟΣΩΠΙΚΟ	59	87	116	113
ΠΡΟΣΩΠΙΚΟ ΠΩΛΗΣΕΩΝ	40	56	56	51
	<b>149</b>	<b>200</b>	<b>242</b>	<b>223</b>
ΗΛΙΚΙΑ	1999	2000	2001	2002
20-30	62	96	120	98
31-40	64	74	90	97
41-50	14	18	19	15
51-60	9	12	13	13
	<b>149</b>	<b>200</b>	<b>242</b>	<b>223</b>
ΦΥΛΛΟ	1999	2000	2001	2002
ΓΥΝΑΙΚΕΣ	40	51	59	45
ΑΝΔΡΕΣ	109	149	183	178
	<b>149</b>	<b>200</b>	<b>242</b>	<b>223</b>
ΜΙΣΘΟΙ SPACE HELLAS ΑΝΑ ΚΑΤΗΓΟΡΙΑ ΠΡΟΣΩΠΙΚΟΥ ΓΙΑ ΤΟ ΕΤΟΣ 2002				
ΔΙΟΙΚΗΤΙΚΟ ΠΡΟΣΩΠΙΚΟ				1.868.130,73
ΠΡΟΣΩΠΙΚΟ ΠΩΛΗΣΕΩΝ				1.441.551,40
ΤΕΧΝΙΚΟ ΠΡΟΣΩΠΙΚΟ				2.013.692,70
<b>ΓΕΝ. ΣΥΝΟΛΟ</b>				<b>5.323.374,83</b>
ΒΑΘΜΙΔΕΣ ΕΚΠΑΙΔΕΥΣΗΣ ΠΡΟΣΩΠΙΚΟΥ SPACE HELLAS Α.Ε.				
ΜΕΤΑΠΤΥΧΙΑΚΗ		25		11,21%
ΑΝΩΤΑΤΗ ΕΚΠΑΙΔΕΥΣΗ		74		33,18%
ΑΝΩΤΕΡΗ ΕΚΠΑΙΔΕΥΣΗ		38		17,04%
ΜΕΣΗ ΕΚΠΑΙΔΕΥΣΗ		86		38,57%
<b>ΣΥΝΟΛΟ</b>		<b>223</b>		<b>100,00%</b>

## 7.12 Επενδύσεις 1999 – 2002

Το επενδυτικό πρόγραμμα της Εταιρίας, κατά την τετραετία 1999 – 2002, αναλύεται στον παρακάτω πίνακα διεξοδικά όπου παρατίθενται οι επενδύσεις της Εταιρίας κατά την αυτή περίοδο.

ΕΠΕΝΔΥΣΕΙΣ 1999 – 2003 (σε χιλ. €)					
Αξίες κτήσης (2)	1999	2000	2001	2002	ΣΥΝΟΛΟ
<b>A. Ανώματες Ακίνητοποιήσεις</b>					
Ανώματες Ακίνητοποιήσεις	0,00	283,65	0,00	0,00	283,65
<b>Σύνολο Ανώματων Ακίνητοποιήσεων</b>	<b>0,00</b>	<b>283,65</b>	<b>0,00</b>	<b>0,00</b>	<b>283,65</b>
<b>B. Ενσώματες Ακίνητοποιήσεις</b>					
Γήπεδα – Οικόπεδα	0,00	0,00	0,00		0,00
Κτίρια – Τεχνικά Έργα	2,73	715,08	558,77	26,68	1.303,26
Μηχανήματα – Τεχνικές Εγκ/σεις	139,81	362,58	374,28	606,83	1.483,50
Μεταφορικά Μέσα	138,05	24,02	53,65	0,00	215,72
Έπιπλα & Λοιπός Εξοπλισμός	465,62	454,15	902,05	106,64	1.928,46
Ακίνητοποιήσεις υπό εκτέλεση	0,00	59,79	0,00	71,25	131,04
<b>Σύνολο Ενσώματων Ακίνητοποιήσεων</b>	<b>746,21</b>	<b>1.615,62</b>	<b>1.888,75</b>	<b>811,40</b>	<b>5.061,98</b>
<b>ΣΥΝΟΛΟ (A + B)</b>	<b>746,21</b>	<b>1.899,27</b>	<b>1.888,75</b>	<b>811,40</b>	<b>5.345,63</b>
<b>Γ. ΣΥΜΜΕΤΟΧΕΣ</b>					
Συμμετοχές (4)	0,00	2.838,53	3.660,57	0,01	6.499,11
<b>ΓΕΝΙΚΟ ΣΥΝΟΛΟ (A + B + Γ)</b>	<b>746,21</b>	<b>4.737,80</b>	<b>5.549,32</b>	<b>0,00</b>	<b>11.844,74</b>

(1) Τυχόν Διαφορές Μονάδων οφείλονται σε στρογγυλοποιήσεις.

(2) Τα ποσά αφορούν προσθήκες.

(3) Δεν συμπεριλαμβάνεται ποσό 140 χιλ. € περίπου από αναπροσαρμογή των ενσώματων ακίνητοποιήσεων σύμφωνα με τις διατάξεις του Ν. 2065/1992.

(4) Οι συμμετοχές για τις χρήσεις 1998-2000 αφορούν τους λογαριασμούς «Συμμετοχές σε Συνδεδεμένες Επιχειρήσεις», «Συμμετοχές σε Λοιπές Επιχειρήσεις» και «Τίτλοι με Χαρακτήρα Ακίνητοποιήσεων». Για τις χρήσεις 1998 έως 2000 συμπεριλαμβάνεται και ο λογαριασμός «Μετοχές», ο οποίος αφορά τη συμμετοχή της Εταιρίας στην HELLAS COM. Πριν από το έτος 1999 οι συμμετοχές της εταιρίας ήταν 449,79 χιλ. € που αναλύονται στον επόμενο πίνακα.

## 7.13 Ανάλυση Συμμετοχών 1997 – 2002

Στα τέλη των χρήσεων 1997 – 2002, η αξία κτήσεως των επενδύσεων σε συμμετοχές της Εταιρίας ήταν οι ακόλουθες:

ΕΤΑΙΡΙΑ	πριν χρήση 1997		1997		1998		1999		2000		2001		2002	
	ΠΟΣΟ	% ΣΥΜ/ΧΗΣ	ΠΟΣΟ	% ΣΥΜΜ/ΧΗΣ	ΠΟΣΟ	% ΣΥΜΜ/ΧΗΣ	ΠΟΣΟ	% ΣΥΜΜ/ΧΗΣ	ΠΟΣΟ	% ΣΥΜΜ/ΧΗΣ	ΠΟΣΟ	% ΣΥΜΜ/ΧΗΣ	ΠΟΣΟ	% ΣΥΜΜ/ΧΗΣ
SPACE NET A.E.	29.317,68	99,90%	29.317,68	99,90%	205.223,77	99,90%	205.223,77	99,90%	2.169.508,44	99,90%	2.173.424,40	99,90%	2.173.424,40	99,90%
SPACEPHONE A.E.	-	-	-	-	146.735,14	50,00%	146.735,14	50,00%	146.735,14	50,00%	146.735,14	50,00%	146.749,99	50,00%
MILTECH HELLAS A.E.	-	-	52.824,65	30,00%	-	-	-	-	-	-	-	-	-	
HELLASCOM A.E.	45.561,26	0,50%	45.561,26	0,50%	86.095,38	1,00%	86.095,38	1,00%	180.005,87	1,00%	180.005,87	1,00%	180.005,87	1,00%
ΑΣΤΙΚΟ & ΠΑΡΑΘ/ΚΟ ΟΙΚ/ΚΟ ΣΥΝΕΤΑΙΡΙΣΜΟ ΔΑΣΟΛΟΓΩΝ «ΤΟ ΔΑΣΟΣ» ΣΥΝ.Π.Ε.	11.738,81		11.738,81		11.738,81		11.738,81		11.738,81		11.738,81		11.738,81	
ΔΕΛΤΑ SINGULAR ΕΚΠΑΙΔΕΥΤΙΚΗ Α.Ε.									774.468,09	30,33%	970.415,77	30,22%	970.415,77	30,22%
INTERNET HELLAS A.E.											2.976.449,89	19,00%	2.976.449,89	19,00%
GARNETT ASSOCIATES A.E.											484.254,61	50,00%	484.254,61	50,00%
<b>ΣΥΝΟΛΟ</b>	<b>86.617,75</b>		<b>139.442,40</b>		<b>449.793,10</b>		<b>449.793,10</b>		<b>3.282.456,35</b>		<b>6.943.024,49</b>		<b>6.943.039,34</b>	

### 7.14 Συμμετοχές των μελών του Δ.Σ. και των κύριων μετόχων στη διοίκηση ή / και στο κεφάλαιο άλλων εταιριών κατά την 31-12-2002

ΜΕΛΗ Δ.Σ	ΕΤΑΙΡΕΙΑ ΣΤΗΝ ΟΠΟΙΑ ΣΥΜΜΕΤΕΧΟΥΝ	ΘΕΣΗ ΣΤΗ ΔΙΟΙΚΗΣΗ	ΣΥΜΜΕΤΟΧΗ
ΜΑΝΩΛΟΠΟΥΛΟΣ ΔΗΜΗΤΡΙΟΣ	SPACE HELLAS A.E.	ΠΡΟΕΔΡΟΣ Δ.Σ.	33,81%
	SPACE NET A.E.	ΠΡΟΕΔΡΟΣ Δ.Σ.	0,1%
	SPACEPHONE A.E.	ΣΥΜΒΟΥΛΟΣ	—
	SPACE CONSULTING A.E.	—	51%
	SPACE ΤΕΧΝΙΚΗ ΚΑΤΑΣΚΕΥΑΣΤΙΚΗ ΟΙΚΟΔ. ΑΕ MILTECH HELLAS A.E. DEMIL A.E	ΠΡΟΕΔΡΟΣ & Δ/ΝΩΝ ΣΥΜΒΟΥΛΟΣ — ΑΝΤΙΠΡΟΕΔΡΟΣ	— — 40,10% —
ΜΠΕΛΛΟΣ ΧΡΗΣΤΟΣ	SPACE HELLAS A.E.	ΑΝΤΙΠΡΟΕΔΡΟΣ	—
	SPACE NET A.E.	ΑΝΤΙΠΡΟΕΔΡΟΣ	—
	SPACE ΤΕΧΝΙΚΗ ΚΑΤΑΣΚΕΥΑΣΤΙΚΗ ΟΙΚΟΔ. ΑΕ	ΜΕΛΟΣ Δ.Σ.	—
	MILTECH HELLAS A.E. ΨΗΦΙΑΚΕΣ ΕΚΔΟΣΕΙΣ Α.Ε.	ΠΡΟΕΔΡΟΣ Δ.Σ ΠΡΟΕΔΡΟΣ Δ.Σ	— —
ΔΡΟΣΙΝΟΣ ΠΑΡΑΣΚΕΥΑΣ	SPACE HELLAS A.E.	Δ/ΝΩΝ ΣΥΜΒΟΥΛΟΣ	14,92%
	SPACE NET A.E.	Δ/ΝΩΝ ΣΥΜΒΟΥΛΟΣ	—
	SPACEPHONE A.E.	ΠΡΟΕΔΡΟΣ Δ.Σ.	—
	SPACE CONSULTING A.E.	—	22,50%
ΛΑΓΟΓΙΑΝΝΗΣ ΓΕΩΡΓΙΟΣ	SPACE ΤΕΧΝΙΚΗ ΚΑΤΑΣΚΕΥΑΣΤΙΚΗ ΟΙΚΟΔ. ΑΕ	—	—
	MILTECH HELLAS A.E.	—	6,16%
	INTERNET A.E.	ΜΕΛΟΣ Δ.Σ.	—
	SPACE HELLAS A.E.	ΜΕΛΟΣ Δ.Σ. & ΓΕΝΙΚΟΣ Δ/ΝΤΗΣ	—
	SPACE NET A.E. DELTA SINGULAR ΕΚΠΑΙΔΕΥΤΙΚΗ Α.Ε GARNETT A.E. INTERNET A.E.	ΜΕΛΟΣ Δ.Σ ΜΕΛΟΣ Δ.Σ ΜΕΛΟΣ Δ.Σ ΑΝΤΙΠΡΟΕΔΡΟΣ ΜΕΛΟΣ Δ.Σ.	— — — — —
ΓΚΙΟΚΑΣ ΑΝΑΣΤΑΣΙΟΣ	SPACE HELLAS A.E.	ΜΕΛΟΣ Δ.Σ.	—
	SPACE NET A.E.	ΜΕΛΟΣ Δ.Σ.	—
	GARNETT A.E.	ΜΕΛΟΣ Δ.Σ.	—
	SPACEPHONE A.E.	ΣΥΜΒΟΥΛΟΣ	—
ΚΑΚΟΓΙΑΝΝΗΣ ΕΥΣΤΑΘΙΟΣ	SPACE HELLAS A.E.	ΜΕΛΟΣ Δ.Σ.	--
	UNISYSTEMS A.E	ΜΕΛΟΣ Δ.Σ.	—
ΔΡΥΜΙΩΤΗΣ ΓΕΩΡΓΙΟΣ	SPACE HELLAS A.E.	ΜΕΛΟΣ Δ.Σ.	—
	SINGULAR HOSPITALITY SOLUTIONS ΑΕ	ΜΕΛΟΣ Δ.Σ.	—
	SINGULAR SOFTWARE A.E.M.E.	ΜΕΛΟΣ Δ.Σ.	—

## 8

## ΑΠΟΛΟΓΙΣΤΙΚΑ ΣΤΟΙΧΕΙΑ ΔΡΑΣΤΗΡΙΟΤΗΤΑΣ ΕΚΔΟΤΡΙΑΣ ΕΤΑΙΡΙΑΣ 1999 – 2002

### 8.1 Ανάλυση Κύκλου Εργασιών

Στον παρακάτω πίνακα παρουσιάζεται η ανάλυση του κύκλου εργασιών της Εταιρίας ανά τομέα δραστηριότητας, κατά την τριετία 1999 – 2002:

ΔΙΑΡΘΡΩΣΗ ΚΥΚΛΟΥ ΕΡΓΑΣΙΩΝ ΑΝΑ ΔΡΑΣΤΗΡΙΟΤΗΤΑ ΚΑΙ ΑΓΟΡΑ 1999 – 2002								
(σε χιλ.) €	1999		2000		2001		2002	
	Αξία	%	Αξία	%	Αξία	%	Αξία	%
<b>A. Κύκλος Εργασιών Εσωτερικού</b>								
Εμπορική δραστηριότητα Εσωτερικού	18.752,97	81,00%	17.781,02	76,00%	18.459,84	78,00%	12.928,13	72,00%
Παροχή υπηρεσιών Εσωτερικού	4.208,14	18,00%	4.396,23	19,00%	4.377,07	19,00%	4.766,51	26,00%
<b>ΣΥΝΟΛΟ ΚΥΚΛΟΥ ΕΡΓΑΣΙΩΝ ΕΣΩΤΕΡΙΚΟΥ</b>	<b>22.961,11</b>	<b>99,00%</b>	<b>22.177,25</b>	<b>95,00%</b>	<b>22.836,91</b>	<b>97,00%</b>	<b>17.694,64</b>	<b>98,00%</b>
<b>B. Κύκλος Εργασιών Εξωτερικού</b>								
Εμπορική δραστηριότητα Εξωτερικού	267,38	1,00%	764,17	3,00%	631,36	3,00%	341,50	1,00%
Παροχή υπηρεσιών Εξωτερικού	6,83	0,00%	369,16	2,00%	24,20	0,00%	165,41	1,00%
<b>ΣΥΝΟΛΟ ΚΥΚΛΟΥ ΕΡΓΑΣΙΩΝ ΕΞΩΤΕΡΙΚΟΥ</b>	<b>274,21</b>	<b>1,00%</b>	<b>1.133,33</b>	<b>5,00%</b>	<b>655,56</b>	<b>3,00%</b>	<b>506,91</b>	<b>2,00%</b>
<b>ΓΕΝΙΚΟ ΣΥΝΟΛΟ (A + B)</b>	<b>23.235,32</b>	<b>100,00%</b>	<b>23.310,58</b>	<b>100,00%</b>	<b>23.492,47</b>	<b>100,00%</b>	<b>18.201,55</b>	<b>100,00%</b>

\*Τυχόν διαφορές οφείλονται σε στρογγυλοποιήσεις

Ο συνολικός κύκλος εργασιών της Εταιρίας κατά την περίοδο 1999-2002 παρουσίασε μείωση κατά 22% και διαμορφώθηκε από 23.235,25 χιλ.€ κατά τη χρήση 1999 σε 18.201,55 χιλ. € κατά τη χρήση 2002

Κατά την περίοδο 1999-2002 το μεγαλύτερο μέρος του συνολικού κύκλου εργασιών της Εταιρίας αφορούσε τον κύκλο εργασιών της Εταιρίας στο εσωτερικό. Επισημαίνεται ότι οι πωλήσεις στο εξωτερικό αφορούν σε μεταπωλητές εξωτερικού και σε παροχή συμβουλευτικών υπηρεσιών για αναπτυξιακά προγράμματα σε χώρες της Ε.Ε. Ταυτόχρονα, ένα σημαντικό μέρος των πωλήσεων εξωτερικού αφορά πωλήσεις σε υποκαταστήματα εξωτερικού των επιχειρήσεων με τις οποίες συνεργάζεται ήδη η SPACE HELLAS A.E. στο εσωτερικό.

Το 73% του συνολικού κύκλου εργασιών της Εταιρίας κατά το έτος 2002 αφορά την εμπορική δραστηριότητα και το υπόλοιπο αφορά παροχή υπηρεσιών, στοιχεία που αναλύονται και παρακάτω στην ανάλυση του κύκλου εργασιών και των περιθωρίων μικτού . κέρδους ανά δραστηριότητα.



## 8.2 Εξέλιξη Εργασιών – Αποτελεσμάτων

Στον πίνακα που ακολουθεί παρατίθεται η εξέλιξη του κύκλου εργασιών και των αποτελεσμάτων χρήσης της Εταιρίας 1999-2002 :

ΠΙΝΑΚΑΣ ΑΠΟΤΕΛΕΣΜΑΤΩΝ ΧΡΗΣΕΩΝ 1999-2002 σε χιλ. €				
	1999	2000	2001	2002
Κύκλος Εργασιών από:				
· Εμπορική Δραστηριότητα	19.008,38	18.545,20	19.091,20	13.269,63
· Παροχή Υπηρεσιών	4.226,95	4.765,39	4.401,26	4.931,92
<b>Σύνολο Κύκλου Εργασιών</b>	<b>23.235,33</b>	<b>23.310,59</b>	<b>23.492,46</b>	<b>18.201,55</b>
Μείον: Κόστος Πωλήσεων από: (1)				
· Εμπορική Δραστηριότητα (1)	13.739,98	14.353,06	14.188,58	11.643,53
· Παροχή Υπηρεσιών (1)	1.631,74	1.947,01	2.561,42	2.840,93
<b>Συνολικό Κόστος Πωλήσεων (1)</b>	<b>15.371,72</b>	<b>16.300,07</b>	<b>16.750,00</b>	<b>14.484,46</b>
<b>Μικτό Κέρδος (1)</b>	<b>7.863,61</b>	<b>7.010,52</b>	<b>6.742,46</b>	<b>3.717,09</b>
(% επί του Κύκλου Εργασιών)	33,80%	30,07%	28,70%	20,42%
Πλέον: Άλλα Έσοδα Εκμετάλλευσης	305,61	973,99	1.081,61	693,59
<b>Σύνολο</b>	<b>8.169,22</b>	<b>7.984,51</b>	<b>7.824,07</b>	<b>4.410,68</b>
Μείον: Έξοδα Διοικητικής Λειτουργίας (1)	2.072,85	2.412,25	3.616,81	3.437,64
· Έξοδα Διάθεσης (1)	2.092,01	2.609,97	2.690,36	3.375,99
· Έξοδα Ερευνών και Ανάπτυξης	105,71	160,23	300,36	349,45
<b>Σύνολο Εξόδων (1)</b>	<b>4.270,57</b>	<b>5.182,45</b>	<b>6.607,53</b>	<b>7.163,08</b>
(% επί του Κύκλου Εργασιών)	18,40%	22,23%	28,13%	39,35%
<b>Λειτουργικό Αποτέλεσμα (1)</b>	<b>3.898,65</b>	<b>2.802,06</b>	<b>1.216,54</b>	<b>-2.752,40</b>
(% επί του Κύκλου Εργασιών)	16,80%	12,02%	5,18%	-15,12%
Πλέον: Έκτακτα και Ανόργανα Έσοδα	94,97	1.092,44	110,05	389,31
Μείον: Έκτακτα και Ανόργανα Έξοδα	553,94	402,30	204,31	206,66
Μείον: Προβλέψεις για Έκτακτους Κινδύνους	102,71	0,00	0,00	0,00
<b>Κέρδη προ Τόκων, Αποσβέσεων και Φόρων</b>	<b>3.336,97</b>	<b>3.492,20</b>	<b>1.122,28</b>	<b>-2.569,75</b>
(% επί του Κύκλου Εργασιών)	14,40%	14,98%	4,78%	-14,12%
Πλέον: Πιστωτικοί Τόκοι και Συναφή Έσοδα	1,65	254,23	398,68	636,33
Μείον: Χρεωστικοί Τόκοι και Συναφή Έξοδα	503,32	418,53	316,45	1.238,30
<b>Κέρδη προ Αποσβέσεων και Φόρων</b>	<b>2.835,30</b>	<b>3.327,90</b>	<b>1.204,51</b>	<b>-3.171,72</b>
(% επί του Κύκλου Εργασιών)	12,20%	14,28%	5,13%	-17,43%
Μείον: Σύνολο Αποσβέσεων	568,99	543,04	1.178,46	1.214,87
<b>Κέρδη προ Φόρων</b>	<b>2.266,31</b>	<b>2.784,86</b>	<b>26,05</b>	<b>-4.386,59</b>
(% επί του Κύκλου Εργασιών)	9,80%	11,95%	0,11%	-24,10%
Μείον: Φόροι Χρήσης	958,70	1.009,89	0,00	0,00
Μείον: Αμοιβές Μελών Δ.Σ.	0,00	0,00	0,00	0,00
<b>Κέρδη μετά από Φόρους Χρήσης &amp; Αμοιβές Δ.Σ.</b>	<b>1.307,61</b>	<b>1.774,97</b>	<b>26,05</b>	<b>-4.386,59</b>
(% επί του Κύκλου Εργασιών)	5,60%	7,61%	0,11%	-24,10%
Μείον: Φόροι Φορολογικού Ελέγχου Προηγούμενων Χρήσεων	207,00	0,00	50,21	0,00
<b>Κέρδη μετά από Φόρους Χρήσης, Αμοιβές Δ.Σ. &amp; Φόρους Φορολ. Ελέγχου Προηγ. Χρήσεων</b>	<b>1.100,61</b>	<b>1.774,97</b>	<b>-24,16</b>	<b>-4.386,59</b>
Σταθμισμένος Αριθμός Μετοχών (2)	<b>5.680.000</b>	<b>5.980.510</b>	<b>6.581.530</b>	<b>26.326.120</b>
Αριθμός Μετοχών τέλους χρήσεως (3)	5.680.000	6.581.530	6.581.530	26.326.120
Κέρδη /Μετοχή (σε €)				
Προ Τόκων, Αποσβέσεων και Φόρων	0,59	0,58	0,17	-0,10
<b>Προ Αποσβέσεων και Φόρων</b>	<b>0,50</b>	<b>0,56</b>	<b>0,18</b>	<b>-0,12</b>
<b>Προ Φόρων</b>	<b>0,40</b>	<b>0,47</b>	<b>0,0040</b>	<b>-0,17</b>
<b>Κατόπιν Φόρων και Αμοιβών Δ.Σ.</b>	<b>0,23</b>	<b>0,30</b>	<b>0,0040</b>	<b>-0,17</b>
<b>Κατόπιν Φόρων, Αμοιβών Δ.Σ., διαφ. φορ. ελέγχου</b>	<b>0,19</b>	<b>0,30</b>	<b>-0,0037</b>	<b>-0,17</b>
<b>Μέρισμα /Μετοχή(4)</b>	<b>0,11</b>	<b>0,15</b>	<b>0,0000</b>	<b>0,00</b>

**Σημειώσεις:**

1. Για τον υπολογισμό του μικτού κέρδους και του λειτουργικού αποτελέσματος, έχουν αφαιρεθεί προηγουμένως οι αποσβέσεις από το Κόστος Πωληθέντων, τα Έξοδα Διοικητικής Λειτουργίας και τα Έξοδα Διάθεσης. Η κατανομή των αποσβέσεων για τις χρήσεις 1999 – 2002 έχει ως εξής: έτος 1999 – Κόστος Πωληθέντων 244 χιλ. €

– Έξοδα Διοικητικής Λειτουργίας 232 χιλ. € – Έξοδα Διάθεσης 94 χιλ. €, έτος 2000 --- Κόστος Πωληθέντων 211 χιλ. € --- Έξοδα Διοικητικής Λειτουργίας 249 χιλ. € --- Έξοδα διάθεσης 82 χιλ. €, έτος 2001 Κόστος Πωληθέντων 364 χιλ. €

Έξοδα Διοικητικής Λειτουργίας 649 χιλ. € --- Έξοδα Διάθεσης 161 χιλ. € έτος 2002 Κόστος Πωληθέντων 417 χιλ. € --- Έξοδα Διοικητικής Λειτουργίας 614 χιλ. € . --- Έξοδα λειτουργίας διάθεσης 184 χιλ. €.

2. Για τη στάθμιση του αριθμού των μετοχών της χρήσεως 1999 λήφθηκαν υπόψη οι αυξήσεις Μετοχικού Κεφαλαίου με κεφαλαιοποίηση αποθεματικών κατά τη χρήση την οποία δημιουργήθηκαν καθώς και η μείωση της ονομαστικής αξίας της μετοχής από 29,35 € (10.000 δραχ.) σε 0,37 € (125 δραχ.) η καθεμιά όπως αποφασίστηκε από την Έκτακτη Γενική Συνέλευση των μετόχων της 06.05.1999. Για την στάθμιση του αριθμού μετοχών της χρήσης 2000, έγινε η παραδοχή ότι η Δημόσια Εγγραφή θα πραγματοποιηθεί περί το τέλος του Αυγούστου του 2000.

3. Για τον υπολογισμό του μερίσματος ανά μετοχή έχει ληφθεί υπόψη ο αριθμός μετοχών τέλους χρήσης.

**Περιθώριο Μικτού Κέρδους**

Στον παρακάτω πίνακα παρουσιάζεται η ανάλυση του κόστους πωληθέντων και του μικτού κέρδους της Εταιρίας ανά δραστηριότητα για την περίοδο 1999-2002:

ΑΝΑΛΥΣΗ ΚΟΣΤΟΥΣ ΠΩΛΗΘΕΝΤΩΝ ΚΑΙ ΜΙΚΤΟΥ ΚΕΡΔΟΥΣ ΑΝΑ ΔΡΑΣΤΗΡΙΟΤΗΤΑ (σε εκατ. €)				
	1999	2000	2001	2002
Κύκλος Εργασιών από Εμπορική Δραστηριότητα	19.008,38	18.545,20	19.091,20	13.269,63
Μείων : Κόστος Εμπορικής Δραστηριότητας	13.739,98	14.353,06	14.188,58	11.643,53
<b>Μικτό Κέρδος από Εμπορική Δραστηριότητα (1)</b>	<b>5.268,40</b>	<b>4.192,14</b>	<b>4.902,62</b>	<b>1.626,10</b>
(% επί του Κύκλου Εργασιών από Εμπορική Δραστηριότητα)	27,70%	22,60%	25,68%	12,25%
Κύκλος Εργασιών από Παροχή Υπηρεσιών	4.226,95	4.765,39	4.401,26	4.931,92
Μείων : Κόστος Παροχής Υπηρεσιών	1.631,74	1.947,01	2.561,42	2.840,93
<b>Μικτό Κέρδος από Παροχή Υπηρεσιών (1)</b>	<b>2.595,21</b>	<b>2.818,38</b>	<b>1.839,84</b>	<b>2.090,99</b>
(% επί του Κύκλου Εργασιών από Παροχή Υπηρεσιών)	61,40%	59,14%	41,80%	42,40%
<b>Σύνολο Μικτού Κέρδους (προ αποσβέσεων)</b>	<b>7.863,61</b>	<b>7.010,52</b>	<b>6.742,46</b>	<b>3.717,09</b>
(% επί του Συνολικού Κύκλου Εργασιών)	33,80%	30,07%	28,70%	20,42%

(1) Προ Αποσβέσεων

Κατά την τετραετία 1999-2002, το Μικτό Περιθώριο Κέρδους της εμπορικής δραστηριότητας της Εταιρίας παρουσίασε μείωση λόγω της μεγαλύτερης αύξησης του κόστους αγοράς των εμπορευμάτων σε σχέση με την αύξηση του κύκλου εργασιών από την δραστηριότητα αυτή. Επιπρόσθετα, οι ανάγκες που προκύπτουν από τη συνεχή ανταγωνιστικότητα της αγοράς μειώνουν το Μικτό Περιθώριο Κέρδους. Την περίοδο 1999-2000 το Μικτό Περιθώριο Κέρδους από την παροχή υπηρεσιών της Εταιρίας δείχνει μία σταθεροποίηση με άξονα το 60%. Για το 2001 και 2002 υπάρχει μία μικρή αύξηση στο περιθώριο κέρδους από παροχή υπηρεσιών και μείωση στο περιθώριο Μικτού Κέρδους από εμπορικές δραστηριότητες που οφείλεται κατά κύριο λόγο στην οξυτάτη ανταγωνιστικότητα της αγοράς

**Ανάλυση Κόστους Πωληθέντων**

Στον παρακάτω πίνακα παρουσιάζεται η ανάλυση του κόστους πωληθέντων κατά την τετραετία 1999-2002

ΑΝΑΛΥΣΗ ΚΟΣΤΟΥΣ ΠΩΛΗΘΕΝΤΩΝ								
(σε χιλ. €)	1999		2000		2001		2002	
	ΠΟΣΟ	% ΣΤΟ ΜΙΚΤΟ ΚΕΡΔΟΣ	ΠΟΣΟ	% ΣΤΟ ΜΙΚΤΟ ΚΕΡΔΟΣ	ΠΟΣΟ	% ΣΤΟ ΜΙΚΤΟ ΚΕΡΔΟΣ	ΠΟΣΟ	% ΣΤΟ ΜΙΚΤΟ ΚΕΡΔΟΣ
Κόστος Πωληθέντων Εμπορευμάτων	11.879,40	76%	13.108,04	80%	12.434,53	74%	8.497,63	59%
Κόστος Έργων (Δομημένη Καλωδίωση)	1.734,11	12%	1.205,66	8%	1.681,61	10%	2.784,94	19%
Κόστος Πωληθέντων Αναλώσιμων	0,00	0%	0,00	0%	0,00	0%	0,00	0%
Κόστος Πωληθέντων Α' Υλών	126,47	1%	36,87	0%	70,50	0%	360,96	2%
Κόστος Υπηρεσιών Τεχνικού	1.631,74	11%	1.946,67	12%	2.561,41	16%	2.840,93	20%
<b>Σύνολο Κόστους Πωληθ. προ Αποσβ.</b>	<b>15.371,72</b>	<b>100%</b>	<b>16.297,24</b>	<b>100%</b>	<b>16.748,05</b>	<b>100%</b>	<b>14.484,46</b>	<b>100%</b>
Πλέον: Αποσβέσεις	242,47		212,47		366,19		416,88	
<b>Σύνολο Κόστους Πωληθ. μετά από Αποσβ.</b>	<b>15.614,19</b>		<b>16.509,71</b>		<b>17.114,24</b>		<b>14.901,34</b>	

### Έξοδα Διοικητικής Λειτουργίας, Διάθεσης και Έρευνας και Ανάπτυξης (προ αποσβέσεων)

Τα Έξοδα Διοίκησης, Διάθεσης και Έρευνας και Ανάπτυξης κατά τη χρήση 2002 αυξήθηκαν κατά 8,41% έναντι της προηγούμενης χρήσης και διαμορφώθηκαν 7.163,08 χιλ. € από 6.607,53 χιλ. € κατά τη χρήση 2001, κυρίως λόγω απασχόλησης επιπλέον εξειδικευμένου προσωπικού για την ανάπτυξη νέων τομέων, αλλά και αύξησης του κόστους διάθεσης λόγω του εντεινόμενου ανταγωνισμού.

Τα Έξοδα Έρευνών και Ανάπτυξης αφορούν κυρίως συμμετοχές της Εταιρίας σε προγράμματα ανάπτυξης της Ευρωπαϊκής Ένωσης και έρευνας για την ανάπτυξη των νέων δραστηριοτήτων της εταιρείας.

### Λειτουργικό Αποτέλεσμα

Το Λειτουργικό Αποτέλεσμα (προ αποσβέσεων) της Εταιρίας για την τετραετία 1999-2002 διαμορφώθηκε σε -2.752,40 χιλ. € τη χρήση 2002 από κέρδη 1.216,54 χιλ. € τη χρήση του 2001.

### Αποσβέσεις

Κατά τη τετραετία 1999-2002 οι αποσβέσεις της Εταιρίας παρουσίασαν αύξηση και διαμορφώθηκαν από 569 χιλ. € τη χρήση του 1999 σε 1.214 χιλ.€ τη χρήση του 2002, γεγονός που οφείλεται κατά κύριο λόγο στο επενδυτικό πρόγραμμα που ανέπτυξε η Εταιρία. Σημειώνεται ότι το σύνολο των αποσβέσεων που διενεργεί η Εταιρία ενσωματώνονται στο κόστος πωλήσεων και στα έξοδα Διοίκησης και Διάθεσης. Αναλυτικότερα, κατά τη χρήση 1999, ποσοστό της τάξεως του 43% του συνόλου των αποσβέσεων που διενήργησε η Εταιρία αφορούσαν το κόστος πωλήσεων, ποσοστό 41% του συνόλου των αποσβέσεων αφορούσαν τα Έξοδα Διοίκησης, ενώ το υπόλοιπο 16% αφορούσε τα Έξοδα Διάθεσης. Όσον αφορά τις χρήσεις 2000 – 2001 η αντίστοιχη κατανομή έχει ως εξής: Έτος 2000 39%, 46% και 15%, έτος 2001 31%, 55% και 14% και το έτος 2002 34%, 51% και 15%.

Η κατανομή των αποσβέσεων στο λειτουργικό κόστος παρουσιάζεται στον παρακάτω πίνακα:

ΚΑΤΑΝΟΜΗ ΑΠΟΣΒΕΣΕΩΝ (σε χιλ. €)	1999	2000	2001	2002
Κόστος Πωληθέντων	242,47	212,47	366,19	416,88
Έξοδα Διοίκησης	232,10	247,77	649,85	613,88
Έξοδα Διάθεσης	94,42	82,80	162,42	184,11
<b>ΣΥΝΟΛΟ</b>	<b>568,99</b>	<b>543,04</b>	<b>1.178,46</b>	<b>1.214,87</b>

### Κέρδη προ Φόρων

Για την τετραετία 1999 – 2002 τα Κέρδη προ φόρων της Εταιρίας παρουσίασαν τάση μείωσης και διαμορφώθηκαν από 2.265 χιλ. € το 1999 σε 26 χιλ. € το 2001. Κατά το έτος 2002 προέκυψε ζημιογόνο αποτέλεσμα λόγω της έντονης δυσπραγίας στον κλάδο τηλεπικοινωνιών και πληροφορικής καθώς και στην

παντελή έλλειψη μεγάλων έργων λόγω των καθυστερήσεων των προγραμμάτων του δημοσίου και του 3ου Κ.Π.Σ. και των ολυμπιακών έργων.

### 8.3 Διάθεση των προ Αποσβέσεων Κερδών

Τα προ αποσβέσεων κέρδη της Εταιρίας την περίοδο 1999-2002, διατέθηκαν ως εξής:

ΔΙΑΘΕΣΗ ΚΕΡΔΩΝ ΠΡΟ ΑΠΟΣΒΕΣΕΩΝ						
(σε χιλ.)* €	1999	2000	2001	2002	ΣΥΝΟΛΟ ΤΕΤΡΑΕΤΙΑΣ 1999-2002	%
Κέρδη προ Φόρων και Αποσβέσεων	2.835,29	3.327,91	1.204,51	-3.171,74	<b>4.195,97</b>	<b>100,00%</b>
<b>ΣΥΝΟΛΟ</b>	<b>2.835,29</b>	<b>3.327,91</b>	<b>1.204,51</b>	<b>-3.171,74</b>	<b>4.195,97</b>	<b>100,00%</b>
Διατέθηκαν ως ακολούθως:						
Σύνολο Αποσβέσεων	568,98	543,04	1.178,46	1.214,87	<b>3.505,35</b>	<b>83,50%</b>
Τακτικό Αποθεματικό	73,37	90,98	0,85	0,00	<b>165,20</b>	<b>3,90%</b>
Έκτακτα & Ειδικά Αποθεματικά	0,00	54,60	42,48	-221,76	<b>-124,68</b>	<b>-3,00%</b>
Φόροι Χρήσης	958,70	1.009,89	2,19	0,00	<b>1.970,78</b>	<b>47,00%</b>
Φόροι Αποθεματικών προς Διάθεση	0,00	0,00	0,00	0,00	<b>0,00</b>	<b>0,00%</b>
Διαφορές φορολογικού Ελέγχου προηγούμενων Χρήσεων	207,00	0,00	50,21	0,00	<b>257,21</b>	<b>6,10%</b>
Μερίσματα	633,43	965,75	0,00	0,00	<b>1.599,18</b>	<b>38,10%</b>
Αμοιβές Μελών Δ.Σ.	0,00	0,00	0,00	0,00	<b>0,00</b>	<b>0,00%</b>
Διανομή κερδών στο προσωπικό	389,89	455,89	0,00	0,00	<b>845,78</b>	<b>20,20%</b>
Υπόλοιπο Κερδών εις Νέον	3,92	207,76	-69,68	-4.164,85	<b>-4.022,85</b>	<b>-95,80%</b>
Μείον: Κεφαλαιοποιηθέντα Μερίσματα και Κέρδη Χρήσης (σε αύξηση μετοχικού κεφαλαίου)	0,00	0,00	0,00	0,00	<b>0,00</b>	<b>0,00%</b>
<b>ΣΥΝΟΛΟ*</b>	<b>2.835,29</b>	<b>3.327,91</b>	<b>1.204,51</b>	<b>-3.171,74</b>	<b>4.195,97</b>	<b>100,00%</b>

\*Τυχόν Διαφορές Μονάδων οφείλονται σε στρογγυλοποιήσεις.

Κατά την διάρκεια της τετραετίας 1999-2002, το 83,50% των προ Αποσβέσεων Κερδών διακρατήθηκε στην Εταιρία για Αποσβέσεις, το 0,90% για αύξηση των Ιδίων Κεφαλαίων, το 38,10% για Μερίσματα, το 20,20% για Διανομή Κερδών στο Προσωπικό και το 47% για την καταβολή Φόρων Χρήσης και διαφορών φορολογικού ελέγχου προηγούμενων χρήσεων ενώ το 95,80% μείωσε το υπόλοιπο Κερδών εις Νέον της εταιρείας λόγω ζημιογόνου αποτελέσματος χρήσης 2002

## 8.4 Ανάλυση Οικονομικής Κατάστασης

Στον πίνακα που ακολουθεί παρουσιάζονται τα στοιχεία του ισολογισμού της Εταιρίας για την περίοδο 1999-2002

ΙΣΟΛΟΓΙΣΜΟΙ ΧΡΗΣΕΩΝ 1999-2002 (σε χιλ. €)				
ΕΝΕΡΓΗΤΙΚΟ	1999	2000	2001	2002
Έξοδα Εγκατάστασης	401,57	1.685,88	1.928,18	1.955,14
Μειών: Συσσωρευμένες Αποσβέσεις	166,91	330,18	741,73	1.074,78
<b>Αναπόσβεστα Έξοδα Εγκατάστασης</b>	<b>234,66</b>	<b>1.355,70</b>	<b>1.186,45</b>	<b>880,37</b>
Ασώματες Ακίνητοποιήσεις	0,00	283,65	283,65	283,65
Μειών: Συσσωρευμένες Αποσβέσεις	0,00	0,47	58,13	114,86
<b>Αναπόσβεστες Ασώματες Ακίνητοποιήσεις</b>	<b>0,00</b>	<b>283,18</b>	<b>225,52</b>	<b>168,79</b>
Ενσώματες Ακίνητοποιήσεις	4.960,87	6.580,52	8.115,80	6.558,55
Μειών: Συσσωρευμένες Αποσβέσεις	2.245,72	2.742,97	3.322,11	3.137,58
<b>Αναπόσβεστες Ενσώματες Ακίνητοποιήσεις</b>	<b>2.715,15</b>	<b>3.837,55</b>	<b>4.793,69</b>	<b>3.420,97</b>
Συμμετοχές σε Συνδεδεμένες-Λοιπές Επιχειρήσεις	363,70	3.102,45	6.749,02	6.751,29
Λοιπές Μακροπρόθεσμες Απαιτήσεις	37,75	91,22	181,93	188,64
<b>Σύνολο Πάγιου Ενεργητικού</b>	<b>3.116,60</b>	<b>7.314,40</b>	<b>11.950,16</b>	<b>10.529,70</b>
Αποθέματα	1.853,41	1.413,61	1.559,69	1.597,05
Πελάτες	5.973,63	7.069,05	10.901,82	8.808,17
Γραμμάτια & Επιταγές Εισπρακτέες	680,33	1.037,69	1.085,21	1.095,07
Χρεώστες Διάφοροι	531,56	541,38	721,44	809,65
Λοιπές Απαιτήσεις	31,27	27,99	626,16	34,70
Χρεόγραφα	467,61	7.810,23	516,26	694,69
Διαθέσιμα	1.049,74	190,11	644,80	318,63
<b>Σύνολο Κυκλοφορούντος Ενεργητικού</b>	<b>10.587,55</b>	<b>18.090,06</b>	<b>16.055,38</b>	<b>13.357,95</b>
<b>Μεταβατικοί Λογαριασμοί Ενεργητικού</b>	<b>25,90</b>	<b>77,15</b>	<b>107,98</b>	<b>102,64</b>
<b>ΣΥΝΟΛΟ ΕΝΕΡΓΗΤΙΚΟΥ</b>	<b>13.964,71</b>	<b>26.837,31</b>	<b>29.299,97</b>	<b>24.870,66</b>
Λογαριασμοί Τάξεως Χρεωστικοί	2.668,82	2.434,90	3.059,56	5.951,59

ΠΑΘΗΤΙΚΟ	1999	2000	2001	2002
Μετοχικό Κεφάλαιο	2.083,64	2.414,35	7.897,84	8.424,36
Διαφορά από έκδοση μετοχών υπέρ το άρτιο	0,00	16.205,05	10.721,57	10.254,67
Διαφορά από Αναπροσαρμογή Αξίας λοιπών Περιουσιακών Στοιχείων /Επιχορηγήσεις Επενδύσεων	0,00	59,62	59,62	0,00
Αποθεματικά (Τακτικό- Ειδικά – Έκτακτα – Αφορολόγητα)	193,95	339,53	382,86	161,10
Αποτελέσματα εις Νέο	5,49	213,25	143,58	-4.021,27
<b>Σύνολο Ιδίων Κεφαλαίων</b>	<b>2.283,08</b>	<b>19.231,80</b>	<b>19.205,47</b>	<b>14.818,85</b>
<b>Προβλέψεις</b>	<b>3,28</b>	<b>4,50</b>	<b>10,68</b>	<b>105,71</b>
Μακροπρόθεσμα Δάνεια	0,00	0,00	0,00	0,00
Λοιπές Μακροπρόθεσμες Υποχρεώσεις	4,46	28,25	71,61	15,78
<b>Σύνολο Μακροπρόθεσμων Υποχρεώσεων / Προβλέψεων</b>	<b>4,46</b>	<b>28,25</b>	<b>71,61</b>	<b>15,78</b>
Προμηθευτές	4.990,35	2.467,60	5.671,76	3.190,54
Γραμμάτια & Επιταγές Πληρωτέες	2,93	1.161,74	779,57	112,27
Τράπεζες	3.447,39	685,77	1.901,13	5.280,29
Προκαταβολές Πελατών	60,96	19,88	28,13	76,50
Υποχρεώσεις από Φόρους – Τέλη και Ασφαλιστικούς Οργανισμούς	1.868,57	1.544,47	1.212,73	932,34
Μερίσματα Πληρωτέα	633,43	965,74	3,73	2,84
Λοιπές Βραχυπρόθεσμες Υποχρεώσεις	601,52	677,71	335,52	278,00
<b>Σύνολο Βραχυπρόθεσμων Υποχρεώσεων</b>	<b>11.605,15</b>	<b>7.522,91</b>	<b>9.932,57</b>	<b>9.872,77</b>
<b>Σύνολο Υποχρεώσεων</b>	<b>11.609,61</b>	<b>7.551,16</b>	<b>10.004,18</b>	<b>9.888,54</b>
<b>Μεταβατικοί Λογαριασμοί Παθητικού</b>	<b>68,74</b>	<b>49,85</b>	<b>79,64</b>	<b>57,55</b>
<b>ΣΥΝΟΛΟ ΠΑΘΗΤΙΚΟΥ</b>	<b>13.964,71</b>	<b>26.837,31</b>	<b>29.299,97</b>	<b>24.870,66</b>
Λογαριασμοί Τάξεως Πιστωτικοί	2.668,82	2.434,90	3.059,56	5.951,59

**Χρήση 2002:****Σημειώσεις:**

1. Οι μετοχές της εταιρείας έχουν εισαχθεί στο Χρημασπίριο Αθηνών την 29-9-2000.
2. Δεν υπάρχουν βάρη επί των ακινήτων της εταιρείας.
3. Η τελευταία αναπροσαρμογή των ακινήτων σύμφωνα με το Ν. 2065/92 έγινε την 31-12-2000.
4. Οι βασικές λογιστικές αρχές που ακολουθήθηκαν είναι ίδιες με αυτές που τηρήθηκαν την προηγούμενη χρήση.
5. Το απασχολούμενο την 31-12-2002 προσωπικό ανέρχεται σε 223 άτομα
6. Εκτός από επίδικη διεκδίκηση ποσού χιλ.€ 431,40 περίπου δεν υπάρχουν άλλες επίδικες διαφορές της εταιρείας ή δικαστικές αποφάσεις που ενδέχεται να έχουν σημαντική επίπτωση στην οικονομική κατάσταση.
7. Η εταιρεία έχει ελεγχθεί φορολογικά μέχρι και τη χρήση 2000.
8. Ο κύκλος εργασιών οικονομικής δραστηριότητας την 31-12-2002 κατά ΣΤΑΚΟΔ 91 είναι:
 

---- 7260 Άλλες δραστ. συναφείς με την πληροφορική	€ 13.269.626,78
---- 6420 Συντήρηση των δικτύων Τηλεπικ.	€ 4.931.914,34
<b>ΣΥΝΟΛΟ</b>	<b>€ 18.201.541,12</b>

**ΕΝΕΡΓΗΤΙΚΟ****Έξοδα Εγκατάστασης**

Κατά την τετραετία 1999- 2002, το υπόλοιπο του λογαριασμού που παρουσίασε αύξηση ήταν Λοιπά Έξοδα Εγκατάστασης (σε αξία κτήσης) τα οποία διαμορφώθηκαν σε 1.955,14 χιλ. € την 31.12.2002 από 401,56 χιλ.€ την 31.12.1999. Η εν λόγω αύξηση είναι αποτέλεσμα κυρίως των εξόδων αύξησης Μετοχικού κεφαλαίου με δημόσια εγγραφή των συναλλαγματικών διαφορών από αποτίμηση δανείου σε συνάλλαγμα, καθώς και εξόδων αναδιοργάνωσης.

Στον παρακάτω πίνακα παρουσιάζονται τα Λοιπά Έξοδα Εγκατάστασης κατά την 31.12.1999 και 31.12.2002:

ΕΞΟΔΑ ΕΓΚΑΤΑΣΤΑΣΗΣ 1999-2002 (σε χιλ.€)				
Ποσά Προοδευτικά	1999	2000	2001	2002
Έξοδα Ιδρύσεως και Πρώτης Εγκατάστασης*	0,38	0,38	2,15	2,15
Συναλλαγματικές διαφορές μακρ/σμου δανείου	0,00	0,00	0,00	0,00
<b>Λοιπά Έξοδα Εγκατάστασης</b>	<b>0,00</b>	<b>0,00</b>	<b>0,00</b>	<b>0,00</b>
Έξοδα αγοράς κτιρίου υποκαταστήματος Πάτρας	5,13	5,13	5,13	5,13
Προγράμματα λογισμικού	82,21	151,63	175,04	201,75
Αξία κατεδαφισθέντος δώματος	6,11	6,11	154,30	154,30
Λοιπά έξοδα πολυετούς απόσβεσης	0,00	0,00	0,00	0,00
Έξοδα Αύξησης Κεφαλαίου με δημόσια εγγραφή	34,92	1.196,59	1.265,53	1.265,78
Συναλλαγματικές Διαφορές από Αποτίμηση Δανείου σε Ε.Ν.	272,81	326,04	326,04	326,04
<b>Σύνολο</b>	<b>401,56</b>	<b>1.685,88</b>	<b>1.928,19</b>	<b>1.955,14</b>

\* Το ποσό αφορά τα έξοδα ίδρυσης του υποκαταστήματος της εταιρείας στην Ρουμανία κατά το έτος 2001

**Ασώματες Ακινήτοποιήσεις**

Το υπόλοιπο του λογαριασμού Ασώματες Ακινήτοποιήσεις (σε αξία κτήσης) της Εταιρίας κατά την 31-12-2002 δεν παρουσίασε καμία μεταβολή σε σχέση με την 31.12.2001.

**Ενσώματες Ακινήτοποιήσεις**

Το υπόλοιπο του λογαριασμού Ενσώματες Ακινήτοποιήσεις (σε αξία κτήσης) της Εταιρίας κατά την 31.12.2002 παρουσίασε μείωση κατά 19,19% σε σχέση με την 31.12.2001 και διαμορφώθηκαν σε 6.558,55 χιλ. € την 31.12.2002 από 8.115,80 χιλ.€ την 31.12.2001. Η εν' λόγω μείωση είναι αποτέλεσμα:

- σε πώληση μέρους του μηχανολογικού εξοπλισμού σε εταιρεία χρηματοδοτικής μίσθωσης και εκμίσθωσης αυτού (sale-lease back) και
- απαξίωση μέρους του πάγιου μηχανολογικού εξοπλισμού και καταστροφής αυτού

**Αποθέματα**

Το υπόλοιπο του λογαριασμού «Αποθέματα» την 31.12.2002 παρουσίασε αύξηση 2,40% έναντι της προηγούμενης χρήσης και διαμορφώθηκε σε 1.597,05 χιλ. € από 1.559,69 χιλ.€ την 31/12/2001

**Χρεώστες Διάφοροι**

Το υπόλοιπο του λογαριασμού «Χρεώστες Διάφοροι» για την διετία 2001-2002 αυξήθηκε κατά 12,23% αύξηση που οφείλεται κατά κύριο λόγο στην απαίτηση επιστροφής φόρου από πωλήσεις στο δημόσιο για την χρήση 2002 καθώς και στην απαίτηση επιστροφής φόρου εισοδήματος 2001.

Το υπόλοιπο του λογαριασμού «Χρεώστες Διάφοροι» της 31.12.1999 και της 31.12.2002 αναλύεται ως εξής:

ΧΡΕΩΣΤΕΣ ΔΙΑΦΟΡΟΙ (σε χιλ.€)				
	1999	2000	2001	2002
Χρηματικές Διευκολύνσεις στο Προσωπικό/ Προκαταβολές	6,37	0,37	0,00	0,09
Χρεωστικό Υπόλοιπο Κεφαλαίου Κίνησης	29,68	0,00	0,00	0,00
Απαιτήσεις από Φόρους	0,00	0,00	0,00	616,05
Προκαταβολή Φόρου Εισοδήματος	471,37	507,99	623,16	119,91
Χρεώστες Διάφοροι σε Ξένο Νόμισμα	12,70	0,00	21,16	0,00
Χρεώστες Διάφοροι €	0,00	1,07	39,71	73,60
Χρεωστικό Υπόλοιπο Προμηθευτών (δαπάνες)	11,43	31,95	37,40	
<b>ΣΥΝΟΛΟ</b>	<b>531,55</b>	<b>541,38</b>	<b>721,43</b>	<b>809,65</b>

### ΠΕΛΑΤΕΣ

Το υπόλοιπο του λογαριασμού «Πελάτες» κατά την 31.12.2002 παρουσίασε μείωση κατά 19,21% έναντι της προηγούμενης χρήσης και διαμορφώθηκε από 10.901,82 χιλ. € σε 8.808,17 € την 31.12.2002 .

Ο παρακάτω πίνακας παρουσιάζει την ενηλικίωση (ageing) του υπολοίπου του λογαριασμού " Πελάτες " στις 31.12.2002:

ΠΕΛΑΤΕΣ 31.12.2002 (ποσά σε χιλ.€)		
	ΑΞΙΑ	Ποσοστό
Μέχρι 30 ημέρες	3.705,00	42,06%
Από 31-60 ημέρες	1.655,00	18,79%
Από 61-90 ημέρες	505,00	5,73%
Από 91-120 ημέρες	395,00	4,48%
Από 121-180 ημέρες	784,00	8,90%
Από 181-360 ημέρες	590,00	6,70%
Πάνω από 360 ημέρες	1.175,00	13,34%
<b>Σύνολο</b>	<b>8.809,00</b>	<b>100,00%</b>

Όπως προκύπτει από την ενηλικίωση (ageing) του υπολοίπου του λογαριασμού "Πελάτες" στις 31.12.2002 το 42,06% περίπου του υπολοίπου αφορά σε πρόσφατες πωλήσεις.

### Συμμετοχές

Οι συμμετοχές της Εταιρίας στις 31-12-2002, ανέρχονται σε ( 6.751,28 χιλ. € ) και περιλαμβάνουν συμμετοχές σε συνδεδεμένες επιχειρήσεις. Ο πίνακας που ακολουθεί παρουσιάζει τις προαναφερθέντες συμμετοχές της Εταιρίας κατά την ως άνω ημερομηνία.



ΣΥΜΜΕΤΟΧΕΣ 31.12.2002		
Εταιρία	Αξία Κτήσης Συμμετοχής (σε χιλ. €)	% Συμ/χής
SPACE NET A.E.	2.173,42	99,99%
SPACEPHONE A.E.	146,74	50,00%
DELTA SINGULAR ΕΚΠΑΙΔΕΥΤΙΚΗ Α.Ε.	970,42	30,22%
GARNETT ASSOCIATES A.E.	484,25	50,00%
INTERNET HELLAS A.E.	2.976,45	19,00%
<b>ΣΥΝΟΛΟ</b>	<b>6.751,28</b>	

### Διαθέσιμα

Τα διαθέσιμα της Εταιρίας την 31.12.2002 ανήλθαν σε 318,63 χιλ. € έναντι 644,80 χιλ. € την 31.12.2001, 190,11 χιλ.€ την 31.12.2000 και 1.049,74 χιλ. € την 31.12.1999.

### ΠΑΘΗΤΙΚΟ

#### Υποχρεώσεις από Φόρους και Τέλη

Το υπόλοιπο του λογαριασμού «Υποχρεώσεις από Φόρους-Τέλη» κατά την περίοδο 2000-2002 παρουσίασε μείωση και διαμορφώθηκε σε 659,93 χιλ.€ την 31.12.2002 από 960,32 χιλ.€ την 31.12.2001 1.317,56 χιλ. € την 31.12.2000.

Στον παρακάτω πίνακα παρουσιάζεται η ανάλυση του υπολοίπου του λογαριασμού «Υποχρεώσεις από φόρους-τέλη» κατά την 31.12.1999 και την 31.12.2002:

ΥΠΟΧΡΕΩΣΕΙΣ ΑΠΟ ΦΟΡΟΥΣ ΤΕΛΗ -31.12.1999 - 31-12-2002 (σε χιλ.€)				
	1999 ΠΟΣΟ	2000 ΠΟΣΟ	2001 ΠΟΣΟ	2002 ΠΟΣΟ
Φόροι - Τέλη προηγούμενων Χρήσεων	63,27	0,00	60,11	58,41
Φόρος Προστιθέμενης Αξίας	457,38	160,57	729,49	424,13
Φόρος-Τέλη Αμοιβών Προσωπικού	166,89	178,56	151,81	159,60
Φόρος-Τέλη Αμοιβών Τρίτων	12,14	4,08	7,06	6,94
Φόρος-Τέλη Τιμολογίων Αγοράς	0,00	0,00	0,00	0,00
Φόρος-Τέλη Ετήσιας Δηλώσεως Φόρου Εισοδήματος της Εταιρίας	989,23	966,43	0,00	0,00
Λοιπούς Φόρους-Τέλη (εργολάβων-αγγελιόσημο)	4,31	7,92	11,85	10,84
<b>Σύνολο</b>	<b>1.693,22</b>	<b>1.317,56</b>	<b>960,32</b>	<b>659,93</b>

**Υποχρεώσεις σε Προμηθευτές**

Το υπόλοιπο του λογαριασμού «Προμηθευτές» κατά την 31.12.2002 παρουσίασε μείωση έναντι της προηγούμενης χρήσης και διαμορφώθηκε σε 3.190,54 χιλ. € από 5.671,76 χιλ. € την 31.12.2002 .

Ο παρακάτω πίνακας παρουσιάζει την ενηλικίωση (ageing) του υπολοίπου του λογαριασμού " Προμηθευτές " στις 31.12.2002:

ΠΡΟΜΗΘΕΥΤΕΣ 31.12.2002 (ποσά σε εκατ. €)		
	Αξία	Ποσοστό
Μέχρι 30 ημέρες	1.664,00	52,16%
Από 31-60 ημέρες	1.317,00	41,29%
Από 61-90 ημέρες	200,00	6,27%
Από 91-120 ημέρες	9,00	0,28%
Από 121-180 ημέρες	0,00	0,00%
Από 181-360 ημέρες	0,00	0,00%
Πάνω από 360 ημέρες	0,00	0,00%
<b>Σύνολο</b>	<b>3.190,00</b>	<b>100,00%</b>

Όπως προκύπτει από την ενηλικίωση (ageing) του υπολοίπου του λογαριασμού "Προμηθευτές" στις 31.12.2002 το 52% περίπου του υπολοίπου αφορά σε πρόσφατες αγορές

**Υποχρεώσεις σε Ασφαλιστικούς Οργανισμούς.**

Το υπόλοιπο του Λογαριασμού Υποχρεώσεις σε Ασφαλιστικούς Οργανισμούς κατά τη διετία 2001-2002 παρουσίασε αύξηση και διαμορφώθηκε από 252,40 χιλ. € την 31.12.2001 σε 268,63 χιλ. € την 31.12.2002

**Λοιπές Βραχυπρόθεσμες Υποχρεώσεις**

Το υπόλοιπο του Λογαριασμού «Πιστωτές Διάφοροι» των Λοιπών Βραχυπρόθεσμων Υποχρεώσεων διαμορφώθηκε στις 31.12.2002 σε 278,00 χιλ.€ από 335,53 χιλ.€ στις 31.12.2001

**8.5 Αναμόρφωση αποτελεσμάτων και ιδίων κεφαλαίων χρήσεων 2001 – 2002**

Για την αναμόρφωση των αποτελεσμάτων και των Ιδίων Κεφαλαίων των χρήσεων 2001 και 2002, έχουν ληφθεί υπόψη οι παρατηρήσεις που περιέχονται στα αντίστοιχα πιστοποιητικά του ορκωτού ελεγκτή - λογιστή, καθώς και στις σημειώσεις των ισολογισμών τα οποία παραθέτουμε παρακάτω:

**ΕΤΑΙΡΙΚΗ ΧΡΗΣΗ 2002**

Στο κονδύλι του Ισολογισμού "Συμμετοχές και άλλες μακροπρόθεσμες χρημ/κες απαιτήσεις" περιλαμβάνεται και η αξία κτήσεως μετοχών: α) Δύο ανωνύμων εταιρειών των οποίων οι μετοχές δεν είναι εισηγμένες στο ΧΑΑ. Από τους αντίστοιχους ισολογισμούς της 31-12-2002 που έχουν ελεγχθεί από Ορκωτό Ελεγκτή Λογιστή προκύπτει ότι η εσωτερική λογιστική τους αξία είναι μεγαλύτερη από την αξία κτήσεως τους και β) τριών ανωνύμων εταιρειών των οποίων οι μετοχές δεν είναι εισηγμένες στο ΧΑΑ. Από τους αντίστοιχους ισολογισμούς της 31-12-2002, ένας εκ των οποίων έχει ελεγχθεί από Ορκωτό Ελεγκτή Λογιστή προκύπτει ότι η εσωτερική λογιστική αξία τους είναι κατά 3.347,80 χιλ. € μικρότερη. Αν η εταιρεία αποτιμούσε τις συμμετοχές αυτές σύμφωνα με τις διατάξεις του Κωδ. Ν.2190/1920 θα έπρεπε να επιβαρύνει τα

αποτελέσματα περιόδου με το ποσό 823,59 χιλ. € και με το υπόλοιπο ποσο τα αποτελέσματα της προηγούμενης περιόδου.

Για απαιτήσεις κατά πελατών ποσού 1.175,95 χιλ. € που η είσπραξή τους καθυστερεί καθώς και για επιταγές σε καθυστέρηση που περιλαμβάνονται στο αντίστοιχο κονδύλι του Ισολογισμού έχει σχηματιστεί πρόβλεψη συνολικού ποσού 195,85 χιλ. € το οποίο κατά τη γνώμη μας δεν επαρκεί για την κάλυψη τυχόν ζημιών από τη μη ρευστοποίηση των απαιτήσεων αυτών.

Η εταιρεία βασιζόμενη στη γνωμοδότηση αριθμ. 205/1988 της ολομέλειας των Νομικών Συμβούλων της Διοικήσεως δεν σχηματίζει πρόβλεψη αποζημίωσης του προσωπικού της λόγω εξόδου από την υπηρεσία για συνταξιοδότηση. Εάν η εταιρεία σχημάτιζε τέτοια πρόβλεψη σύμφωνα με τις διατάξεις του άρθρου 42 ε παραγρ. 14 του Κ.Ν. 2190/1920 αυτή θα ανερχόταν στο συνολικό ποσό των 778,00 χιλ. € περίπου και θα επιβάρυνε τα αποτελέσματα χρήσεως με ποσό 105,00 χιλ. € περίπου και κατά το υπόλοιπο τα αποτελέσματα των προηγούμενων χρήσεων.

### ΕΤΑΙΡΙΚΗ ΧΡΗΣΗ 2001

Στο κονδύλι του Ισολογισμού "Συμμετοχές και άλλες μακροπρόθεσμες χρημ/κες απαιτήσεις" περιλαμβάνεται και η αξία κτήσεως μετοχών: α) Δύο ανωνύμων εταιρειών των οποίων οι μετοχές δεν είναι εισηγμένες στο ΧΑΑ. Από τους αντίστοιχους ισολογισμούς της 31-12-2001 που έχουν ελεγχθεί από Ορκωτό Ελεγκτή προκύπτει ότι η εσωτερική λογιστική τους αξία είναι μεγαλύτερη από την αξία κτήσεως τους και β) τριών ανωνύμων εταιρειών των οποίων οι μετοχές δεν είναι εισηγμένες στο ΧΑΑ. Από τους αντίστοιχους ισολογισμούς της 31-12-2001, ένας εκ των οποίων έχει ελεγχθεί από Ορκωτό Ελεγκτή προκύπτει ότι η εσωτερική λογιστική αξία τους είναι κατά 2.524.22 χιλ. € μικρότερη. Για το ποσό αυτό δεν έγινε πρόβλεψη σε βάρος των αποτελεσμάτων χρήσεως. Αν η εταιρεία αποτιμούσε τις συμμετοχές αυτές σύμφωνα με τις διατάξεις του Κωδ. Ν.2190/1920 θα έπρεπε να επιβαρύνει τα αποτελέσματα περιόδου με το ποσό 2.115,44 χιλ. € και με το υπόλοιπο ποσό τα αποτελέσματα της προηγούμενης περιόδου.

Η εταιρεία βασιζόμενη στη γνωμοδότηση αριθμ. 205/1988 της Ολομέλειας των Νομικών Συμβούλων της Διοικήσεως δεν σχηματίζει πρόβλεψη αποζημιώσεως του προσωπικού της λόγω εξόδου του από την υπηρεσία για συνταξιοδότηση. Αν η εταιρεία σχημάτιζε τέτοια πρόβλεψη σύμφωνα με τις διατάξεις του άρθρου 42ε παράγρ. 14 του Κ.Ν. 2190/1920 αυτή θα ανερχόταν στο συνολικό ποσό των 698,46 χιλ. € περίπου και θα επιβάρυνε τα αποτελέσματα της χρήσεως κατά 205,43 χιλ. € περίπου και κατά το υπόλοιπο τις προηγούμενες χρήσεις.

### ΦΟΡΟΛΟΓΙΚΟΙ ΕΛΕΓΧΟΙ

Η εταιρεία έχει ελεγχθεί φορολογικά μέχρι και τη χρήση 2000 και ως εκ τούτου οι φορολογικές της υποχρεώσεις για τις χρήσεις 2001 και 2002 δεν έχουν καταστεί οριστικές.

ΠΙΝΑΚΑΣ ΑΝΑΜΟΡΦΩΣΗΣ ΑΠΟΤΕΛΕΣΜΑΤΩΝ (σε χιλ.€)		
	2001	2002
Ζημιές / Κέρδη Ισολογισμού προ φόρων	26,06	-4.386,61
Μείον : Διαφορές αποτίμησης συμμετοχών	2.115,44	823,59
Μείον : Διαφορά μη διενεργηθείσας πρόβλεψης για αποζημίωση προσωπικού λόγω εξόδου από την εταιρία	205,43	105,00
Μείον: Προβλέψεις απαιτήσεων πελατών	0,00	980,10
Αναμορφωμένα αποτελέσματα προ φόρων (ζημιές / κέρδη)	-2.294,81	-6.295,30

ΠΙΝΑΚΑΣ ΑΝΑΜΟΡΦΩΣΗΣ ΙΔΙΩΝ ΚΕΦΑΛΑΙΩΝ (σε χιλ.€)		
	2001	2002
Μετοχικό Κεφάλαιο Καταβεβλημένο	7.897,84	8.424,36
Διαφορά από έκδοση μετοχών υπέρ το άρτιο	10.721,57	10.254,67
Διαφορά αναπροσαρμογής Επιχορηγήσεις Παγίων Επενδύσεων	59,62	0,00
Αποθεματικά κεφάλαια και αποτελέσματα εις νέον	526,43	-3.860,17
Σύνολο Ιδίων Κεφαλαίων	19.205,46	14.818,86
Μείον: Διαφορές αποτίμησης συμμετοχών	2.524,22	3.347,80
Μείον: Διαφορά μη διενεργηθείσας πρόβλεψης για αποζημίωση προσωπικού λόγω εξόδου από την εταιρία	698,46	778,00
Μείον: Προβλέψεις απαιτήσεων πελατών	0,00	980,10
Αναμορφωμένα ίδια κεφάλαια	15.982,78	9.712,96

## 8.6 Αναμόρφωση ενοποιημένων αποτελεσμάτων και ιδίων κεφαλαίων χρήσεων 2001 – 2002

Για την αναμόρφωση των ενοποιημένων αποτελεσμάτων και των Ιδίων Κεφαλαίων των χρήσεων 2001 και 2002, έχουν ληφθεί υπόψη οι παρατηρήσεις που περιέχονται στα αντίστοιχα πιστοποιητικά του ορκωτού ελεγκτή - λογιστή, καθώς και στις σημειώσεις των ισολογισμών τα οποία παραθέτουμε παρακάτω:

### ΕΤΑΙΡΙΚΗ ΧΡΗΣΗ 2002

Στο κονδύλι του ισολογισμού "Συμμετοχές και άλλες μακροπρόθεσμες απαιτήσεις" περιλαμβάνεται και η αξία κτήσεως μετοχών Ανώνυμης Εταιρείας που δεν είναι εισηγμένες στο ΧΑΑ και δεν συμπεριλήφθησαν στην ενοποίηση (ποσοστό μητρικής 19% και θυγατρικής 11%). Από τον ισολογισμό της 31/12/2002 ο οποίος έχει ελεγχθεί από Ορκωτό Ελεγκτή, προκύπτει ότι η εσωτερική λογιστική αξία τους είναι κατά 3.892,93 χιλ € μικρότερη της αξίας κτήσεως. Αν η εταιρεία αποτιμούσε τις συμμετοχές αυτές σύμφωνα με τις διατάξεις του Κωδ. Ν.2190/1920 θα έπρεπε να επιβαρύνει τα αποτελέσματα περιόδου με το ποσό 1.169,43 χιλ. € και με το υπόλοιπο ποσό τα αποτελέσματα της προηγούμενης περιόδου.

Για απαιτήσεις κατά πελατών ποσού 1.175,95 χιλ. € που η είσπραξή τους καθυστερεί καθώς και για επιταγές σε καθυστέρηση που περιλαμβάνονται στο αντίστοιχο κονδύλι του Ισολογισμού έχει σχηματιστεί πρόβλεψη συνολικού ποσού 195,85 χιλ € το οποίο δεν επαρκεί για την κάλυψη τυχόν ζημιών από τη μη ρευστοποίηση των απαιτήσεων αυτών, σύμφωνα με τις εκτιμήσεις των ορκωτών ελεγκτών - λογιστών.

Η εταιρεία βασιζόμενη στη γνωμοδότηση αριθμ. 205/1988 της ολομέλειας των Νομικών Συμβούλων της Διοικήσεως δεν σχηματίζει πρόβλεψη αποζημίωσης του προσωπικού της λόγω εξόδου από την υπηρεσία για συνταξιοδότηση. Εάν η εταιρεία σχημάτιζε τέτοια πρόβλεψη σύμφωνα με τις διατάξεις του άρθρου 42 ε παραγρ. 14 του Κ.Ν. 2190/1920 αυτή θα ανερχόταν στο συνολικό ποσό των 806,00 χιλ. € περίπου και θα επιβάρυνε τα αποτελέσματα χρήσεως με ποσό 118,00 χιλ. € περίπου και κατά το υπόλοιπο τα αποτελέσματα των προηγούμενων χρήσεων.

**ΕΤΑΙΡΙΚΗ ΧΡΗΣΗ 2001**

Στο κονδύλι του ισολογισμού "Συμμετοχές και άλλες μακροπρόθεσμες απαιτήσεις" περιλαμβάνεται και η αξία κτήσεως μετοχών Ανώνυμης Εταιρείας που δεν είναι εισηγμένες στο ΧΑΑ και δεν συμπεριλήφθησαν στην ενοποίηση (ποσοστό μητρικής 19% και θυγατρικής 11%). Από τον ισολογισμό της 31/12/2001 ο οποίος έχει ελεγχθεί από Ορκωτό ελεγκτή - λογιστή, προκύπτει ότι η εσωτερική λογιστική αξία τους είναι κατά ποσού 2.723,50 χιλ. € μικρότερη της αξίας κτήσεως. Για το ποσό αυτό δεν έγινε πρόβλεψη σε βάρος των αποτελεσμάτων χρήσεως.

Η εταιρεία βασιζόμενη στην γνωμοδότηση αριθμ. 205/1988 της Ολομέλειας των Νομικών Συμβούλων της Διοικήσεως δεν σχηματίζει πρόβλεψη αποζημιώσεως του προσωπικού της λόγω εξόδου του από την υπηρεσία για συνταξιοδότηση. Αν η εταιρεία σχημάτιζε τέτοια πρόβλεψη σύμφωνα με τις διατάξεις του άρθρου 42ε παράγρ. 14 του Κ.Ν. 2190/1920 αυτή θα ανερχόταν στο συνολικό ποσό των 716,07 χιλ. € περίπου και θα επιβάρυνε τα αποτελέσματα της χρήσεως κατά 214,23 χιλ. € περίπου και κατά το υπόλοιπο τις προηγούμενες χρήσεις.

**ΦΟΡΟΛΟΓΙΚΟΙ ΕΛΕΓΧΟΙ**

Η εταιρεία έχει ελεγχθεί φορολογικά μέχρι και την χρήση 2000, η δε θυγατρική της μέχρι και τη χρήση 1999.

**ΠΙΝΑΚΑΣ ΑΝΑΜΟΡΦΩΣΗΣ ΕΝΟΠΟΙΗΜΕΝΩΝ ΑΠΟΤΕΛΕΣΜΑΤΩΝ (σε χιλ.€)**

	2001	2002
Ζημιές / Κέρδη ισολογισμού προ φόρων	177,11	-4.271,83
Μείον : Διαφορές αποτίμησης συμμετοχών	2.723,50	1.169,43
Μείον : Διαφορά μη διενεργηθείσας πρόβλεψης για αποζημίωση προσωπικού λόγω εξόδου από την εταιρία	214,23	118,00
Μείον: Προβλέψεις απαιτήσεων πελατών	0,00	980,10
Αναμορφωμένα αποτελέσματα προ φόρων (ζημιές / κέρδη)	-2.760,62	-6.539,36

**ΠΙΝΑΚΑΣ ΑΝΑΜΟΡΦΩΣΗΣ ΕΝΟΠΟΙΗΜΕΝΩΝ ΙΔΙΩΝ ΚΕΦΑΛΑΙΩΝ (σε χιλ.€)**

	2001	2002
Μετοχικό Κεφάλαιο Καταβεβλημένο	7.897,84	8.424,36
Διαφορά από έκδοση μετοχών υπέρ το άρτιο	10.721,57	10.254,67
Διαφορά αναπροσαρμογής Επιχορηγήσεις Παγίων Επενδύσεων	59,62	0,00
Αποθεματικά κεφάλαια και αποτελέσματα εις νέον	1.124,23	-3.278,81
Σύνολο Ιδίων Κεφαλαίων	19.803,26	15.400,22
Μείον: Διαφορές αποτίμησης συμμετοχών	2.723,50	3.892,93
Μείον : Διαφορά μη διενεργηθείσας πρόβλεψης για αποζημίωση προσωπικού λόγω εξόδου από την εταιρία	716,07	806,00
Μείον: Προβλέψεις απαιτήσεων πελατών	0,00	980,10
Αναμορφωμένα ίδια κεφάλαια	16.363,69	9.721,19

## 8.7 Χρηματοοικονομικοί Δείκτες

Στον πίνακα που ακολουθεί παρουσιάζονται οι κυριότεροι χρηματοοικονομικοί δείκτες της Εταιρίας:

ΧΡΗΜΑΤΟΟΙΚΟΝΟΜΙΚΟΙ ΔΕΙΚΤΕΣ	1999	2000	2001	2002
<b>ΔΕΙΚΤΕΣ ΕΞΕΛΙΞΗΣ (%)</b>				
Κύκλου Εργασιών	54,40%	0,30%	0,78%	-22,52%
Κερδών προ Φόρων *	41,80%	23%	-99,06%	0,00%
Κερδών μετά από Φόρους Χρήσης και Αμοιβές Δ.Σ. *	41,60%	36%	-98,53%	0,00%
Κερδών μετά από Φόρους Χρήσης Αμοιβές Δ.Σ. και Φόρους Φορολογικού Ελέγχου Προηγούμενων Χρήσεων *	19,20%	61%	-101,36%	0,00%
Ενσώματων Παγίων (σε αξία κτήσης)	16,30%	32,70%	23,33%	-19,19%
Συνολικών Απασχολούμενων Κεφαλαίων	44,30%	92,20%	9,18%	-15,12%
<b>ΔΕΙΚΤΕΣ ΑΠΟΔΟΤΙΚΟΤΗΤΑΣ (προ Φόρων) (%)</b>				
Μέσου όρου Ιδίων Κεφαλαίων	101,00%	26%	0,14%	-25,79%
Μέσου όρου Συνολικών Απασχολούμενων Κεφαλαίων	23,40%	15,70%	0,52%	-15,02%
<b>ΔΕΙΚΤΕΣ ΡΕΥΣΤΟΤΗΤΑΣ ( : 1 )</b>				
Γενική Ρευστότητα	0,91	2,4	1,61	1,36
Άμεση Ρευστότητα	0,75	2,2	1,46	1,19
<b>ΔΕΙΚΤΕΣ ΚΥΚΛΟΦΟΡΙΑΚΗΣ ΤΑΧΥΤΗΤΑΣ (ΗΜΕΡΕΣ)</b>				
Απαιτήσεων	105	126	186	199
Προμηθευτών (επί των αγορών)	140	95	165	107
Αποθεμάτων	44	32	34	40
<b>ΔΕΙΚΤΕΣ ΔΑΝΕΙΑΚΗΣ ΕΠΙΒΑΡΥΝΣΗΣ ( : 1 )</b>				
Ξένα προς Ίδια Κεφάλαια	5,12	0,4	0,53	0,67
Τραπεζικές Υποχρεώσεις προς Ίδια Κεφάλαια	1,51	0,04	0,10	0,36
<b>ΔΕΙΚΤΕΣ ΧΡΗΜΑΤΟΟΙΚΟΝΟΜΙΚΗΣ ΕΠΙΒΑΡΥΝΣΗΣ (%)</b>				
Χρηματοοικονομικά Έξοδα / Μικτό Κέρδος	6,40%	6,00%	1,78%	8,58%
Χρηματοοικονομικά Έξοδα / Κέρδη προ Φόρων και Χρεωστικών Τόκων	18,20%	13,10%	82,17%	-7,84%

\* Δεν υπολογίστηκαν χρηματοοικονομικοί δείκτες διότι στην παρούσα χρήση προέκυψ

## 8.8 Πηγές και Χρήσεις Κεφαλαίων

Οι πηγές και χρήσεις κεφαλαίων για τη τετραετία 1999-2002 παρουσιάζονται στον ακόλουθο πίνακα:

	ΠΗΓΕΣ ΚΑΙ ΧΡΗΣΕΙΣ ΚΕΦΑΛΑΙΩΝ* (σε χιλ. €)					
	1999	2000	2001	2002	1999-2002	%
<b>ΠΗΓΕΣ ΚΕΦΑΛΑΙΩΝ</b>						
Κέρδη προ Φόρων	2.266,30	2.784,86	26,06	-4.386,59	690,63	2,52%
Αποσβέσεις (σύνολο)	568,99	543,04	1.178,46	1.214,87	3.505,36	12,78%
Προβλέψεις <sup>(1)</sup>	99,06	1,41	-0,50	87,14	187,11	0,68%
Αύξηση Κεφαλαίου με Καταβολή Μετρητών ή / και με Κεφαλαιοποίηση Μερισμάτων και Κερδών Χρήσης	0,00	16.535,77	0,00	0,00	16.535,77	60,30%
Μεταβολή στα Ποσά Προορισμένα για Αύξηση Μετοχικού Κεφαλαίου	0,00	0,00	0,00		0,00	0,00%
Μεταβολή στο Οφειλόμενο Μετοχικό Κεφάλαιο	0,00	0,00	0,00	0,00	0,00	0,00%
Καθαρή Μεταβολή Επιχορηγήσεων Επενδύσεων – Αναπροσαρμογή Συμμετοχών	0,00	0,00	0,00	0,00	0,00	0,00%
Αύξηση Μακροπρόθεσμων Τραπεζικών Υποχρεώσεων <sup>(2)</sup>	0,00	0,00	0,00	0,00	0,00	0,00%
Αύξηση Λοιπών Μακροπρόθεσμων Υποχρεώσεων	0,00	23,79	43,36		67,15	0,24%
Αύξηση Βραχυπρόθεσμου Τραπεζικού Δανεισμού	1.842,65	0,00	1.215,36	3.379,14	6.437,15	23,48%
<b>ΣΥΝΟΛΟ</b>	<b>4.777,00</b>	<b>19.888,87</b>	<b>2.462,74</b>	<b>294,56</b>	<b>27.423,17</b>	<b>100,00%</b>
<b>ΧΡΗΣΕΙΣ ΚΕΦΑΛΑΙΩΝ</b>						
Μεταβολή Κεφαλαίου Κίνησης	445,81	2.410,48	3.604,65	898,15	7.359,09	26,84%
Μεταβολή Διαθεσίμων	1.185,13	-859,63	454,69	-326,17	454,02	1,66%
Μεταβολή στο Κεφάλαιο Εισπρακτέο στην Επόμενη Χρήση	0,00	0,00	0,00	0,00	0,00	0,00%
Καθαρή Μεταβολή Εξόδων Εγκατάστασης <sup>(3)</sup>	313,65	1.175,63	133,63	9,36	1.632,27	5,95%
Καθαρή Μεταβολή Παγίων <sup>(4)</sup>	631,62	1.834,41	1.774,06	-530,03	3.710,06	13,53%
Αύξηση (Μείωση) Συμμετοχών και Λοιπών Μακροπρόθεσμων Απαιτήσεων	10,37	2.792,22	3.737,29	8,98	6.548,86	23,88%
Μείωση Μακροπρόθεσμων Τραπεζικών Υποχρεώσεων <sup>(2)</sup>	0,00	0,00	0,00	0,00	0,00	0,00%
Μείωση Λοιπών Μακροπρόθεσμων Υποχρεώσεων	1,39	0,00	0,00	55,84	57,23	0,21%
Μείωση Βραχυπρόθεσμου Τραπεζικού Δανεισμού	0,00	2.761,61	0,00	0,00	2.761,61	10,07%
Διανεμόμενα Μερισματα	633,43	965,74	0,00	0,00	1.599,17	5,83%
Παρακρατηθέντα Μερισματα και Κέρδη Χρήσης για Αύξηση Μετοχικού Κεφαλαίου	0,00	0,00	0,00	0,00	0,00	0,00%
Αύξηση Χρεωγράφων	0,00	7.342,63	-7.293,98	178,43	227,08	0,83%
Διανεμόμενα Κέρδη στο Προσωπικό και στα Διευθυντικά Στελέχη	389,90	455,89	0,00	0,00	845,79	3,08%
Φόροι Εισοδήματος, Φόροι Αποθεματικών, Λοιποί Φόροι Χρήσης & Φόροι Φορολογικού Ελέγχου Προηγούμενων Χρήσεων	1.165,70	1.009,89	52,40	0,00	2.227,99	8,12%
<b>ΣΥΝΟΛΟ</b>	<b>4.777,00</b>	<b>19.888,87</b>	<b>2.462,74</b>	<b>294,56</b>	<b>27.423,17</b>	<b>100,00%</b>

1. Προβλέψεις = Λογαριασμός Παθητικού «Προβλέψεις για Κινδύνους και Έξοδα» Τέλους Χρήσης - Λογαριασμός Παθητικού «Προβλέψεις για Κινδύνους και Έξοδα» Αρχής Χρήσης + Λογαριασμοί Ενεργητικού «Προβλέψεις» Τέλους Χρήσης - Λογαριασμοί Ενεργητικού «Προβλέψεις» Αρχής Χρήσης

- 2.** Αύξηση / Μείωση Μακροπρόθεσμων Τραπεζικών Υποχρεώσεων = Μακροπρόθεσμες Δανειακές Υποχρεώσεις Τέλους Χρήσης – Μακροπρόθεσμες Δανειακές Υποχρεώσεις Αρχής Χρήσης + Μακροπρόθεσμες Υποχρεώσεις πληρωτέες στην Επόμενη Χρήση (Τέλους Χρήσης) - Μακροπρόθεσμες Υποχρεώσεις πληρωτέες στην Επόμενη Χρήση (Αρχής Χρήσης)
- 3.** Καθαρή Μεταβολή Εξόδων Εγκατάστασης = Αναπόσβεστη Αξία Εξόδων Εγκατάστασης Τέλους Χρήσης - Αναπόσβεστη Αξία Εξόδων Εγκατάστασης Αρχής Χρήσης + Αποσβέσεις Εξόδων Εγκατάστασης.
- 4.** Καθαρή Μεταβολή Παγίων = Αναπόσβεστη Αξία Παγίων (Ασώματων και Ενσώματων) Τέλους Χρήσης + Αποσβέσεις Χρήσεως Παγίων (Ασώματων και Ενσώματων) Αρχής Χρήσης - Αναπόσβεστη Αξία Παγίων (Ασώματων και Ενσώματων) Καθαρή Αναπροσαρμογή Παγίων (Ασώματων και Ενσώματων)

Κατά τη τετραετία 1999-2002 το 60% των πηγών προήλθε από την αύξηση κεφαλαίου με καταβολή μετρητών πράγμα που προέκυψε μετά την εισαγωγή της Εταιρίας στο Χρηματιστήριο Αθηνών. Το 3% από τα κέρδη προ φόρων και το 36% από αποσβέσεις και δανεισμό.

Οι χρήσεις των ανωτέρω κεφαλαίων επικεντρώνονται σε Επενδύσεις σε Πάγια και Έξοδα Εγκατάστασης ποσοστό 19% συμμετοχές σε νέες εταιρείες 24% για την τετραετία 1999 – 2002.



## 9

## ΑΠΟΛΟΓΙΣΤΙΚΑ ΕΝΟΠΟΙΗΜΕΝΑ ΟΙΚΟΝΟΜΙΚΑ ΣΤΟΙΧΕΙΑ ΔΡΑΣΤΗΡΙΟΤΗΤΑΣ ΤΗΣ ΕΤΑΙΡΙΑΣ 1999 – 2002

### 9.1 Εξέλιξη Ενοποιημένων Εργασιών – Αποτελεσμάτων της Εκδότριας Εταιρίας

ΕΝΟΠΟΙΗΜΕΝΑ ΑΠΟΤΕΛΕΣΜΑΤΑ ΧΡΗΣΕΩΝ 1999-2002 (σε χιλ.€)				
ΣΤΟΙΧΕΙΑ ΑΠΟΤΕΛΕΣΜΑΤΩΝ	1999	2000	2001	2002
<b>Κύκλος Εργασιών από:</b>				
· Εμπορική Δραστηριότητα	19.008,38	18.545,20	18.930,25	13.225,77
· Παροχή Υπηρεσιών	5.307,44	6.628,63	7.412,88	8.090,03
<b>Σύνολο Κύκλου Εργασιών</b>	<b>24.315,82</b>	<b>25.173,83</b>	<b>26.343,13</b>	<b>21.315,80</b>
<b>Κόστος Πωλήσεων από : (1)</b>				
· Εμπορική Δραστηριότητα	13.739,98	14.353,06	14.188,58	11.701,34
· Παροχή Υπηρεσιών	2.489,55	3.141,34	4.229,90	4.521,38
<b>Μείον : Συνολικό Κόστος Πωλήσεων (1)</b>	<b>16.229,53</b>	<b>17.494,40</b>	<b>18.418,48</b>	<b>16.222,71</b>
<b>Μικτό Κέρδος</b>	<b>8.086,29</b>	<b>7.679,43</b>	<b>7.924,65</b>	<b>5.093,08</b>
(% επί του Κύκλου Εργασιών)	33,20%	30,51%	30,08%	23,89%
Πλέον: Άλλα Έσοδα Εκμετάλλευσης	291,57	932,16	979,63	626,44
<b>Σύνολο (1)</b>	<b>8.377,86</b>	<b>8.611,59</b>	<b>8.904,28</b>	<b>5.719,52</b>
Μείον: Έξοδα Διοικητικής Λειτουργίας	2.151,50	2.616,81	4.026,25	4.014,73
Έξοδα Διάθεσης	2.143,67	2.721,11	2.947,49	3.483,62
Έξοδα Ερευνών και Ανάπτυξης	137,28	216,95	462,54	511,09
<b>Σύνολο Εξόδων</b>	<b>4.432,45</b>	<b>5.554,87</b>	<b>7.436,28</b>	<b>8.009,44</b>
(% επί του Κύκλου Εργασιών)	18,20%	22,07%	28,23%	37,58%

Συνέχεια του πίνακα στην επόμενη σελίδα

ΕΝΟΠΟΙΗΜΕΝΑ ΑΠΟΤΕΛΕΣΜΑΤΑ ΧΡΗΣΕΩΝ 1999-2002 (σε χιλ.€)				
ΣΤΟΙΧΕΙΑ ΑΠΟΤΕΛΕΣΜΑΤΩΝ	1999	2000	2001	2002
<b>Λειτουργικό Αποτέλεσμα</b>	<b>3.945,41</b>	<b>3.056,72</b>	<b>1.468,00</b>	<b>-2.289,92</b>
<i>(% επί του Κύκλου Εργασιών)</i>	<i>16,20%</i>	<i>12,14%</i>	<i>5,57%</i>	<i>-10,74%</i>
Πλέον: Έσοδα Συμμετοχών	0,00	0,00	0,00	0,00
Πλέον: Κέρδη συμμετοχών σε συγγενείς εταιρίες	291,19	308,07	221,21	184,43
Πλέον: Έσοδα Χρεογράφων	0,00	0,00	0,00	0,00
Πλέον: Έσοδα από πώλησης Συμμετοχών και Χρεογράφων	0,00	0,00	238,82	557,07
Μείον: Έξοδα και ζημιές Συμμετοχών και Χρεογράφων	0,00	91,88	579,96	1.256,28
Πλέον: Έσοδα από Συμμετοχές	0,00	0,00	0,00	0,00
Πλέον: Έκτακτα και Ανόργανα Έσοδα	158,47	1.117,87	351,69	490,72
Μείον: Έκτακτα και Ανόργανα Έξοδα	682,12	425,27	277,67	208,76
<b>Κέρδη προ τόκων, Αποσβέσεων &amp; Φόρων</b>	<b>3.712,95</b>	<b>3.965,51</b>	<b>1.422,09</b>	<b>-2.522,75</b>
<i>(% επί του Κύκλου Εργασιών)</i>	<i>15,30%</i>	<i>15,75%</i>	<i>5,40%</i>	<i>-0,03%</i>
Πλέον: Πιστωτικοί Τόκοι και Συναφή Έσοδα	3,215	274,89	176,81	84,87
Μείον: Χρεωστικοί Τόκοι και Συναφή Έξοδα	514,81	420,48	169,11	391,24
<b>Κέρδη προ Αποσβέσεων &amp; Φόρων</b>	<b>3.201,36</b>	<b>3.819,92</b>	<b>1.429,79</b>	<b>-2.829,12</b>
<i>(% επί του Κύκλου Εργασιών)</i>	<i>13,20%</i>	<i>15,17%</i>	<i>5,43%</i>	<i>-0,03%</i>
Μείον: Συνολικές Αποσβέσεις	568,99	543,04	1.252,68	1.442,71
<b>Κέρδη προ Φόρων</b>	<b>2.632,37</b>	<b>3.276,88</b>	<b>177,11</b>	<b>-4.271,83</b>
<i>(% επί του Κύκλου Εργασιών)</i>	<i>10,80%</i>	<i>13,02%</i>	<i>0,67%</i>	<i>-0,05%</i>
Μείον: Φόροι Χρήσης και λοιποί φόροι	958,70	1.112,65	119,07	131,44
<b>Κέρδη μετά από Φόρους Χρήσης</b>	<b>1.673,67</b>	<b>2.164,23</b>	<b>58,04</b>	<b>-4.403,26</b>
Μείον: Φόροι Φορολογικού Ελέγχου προηγούμενων Χρήσεων	207,00	0,00	50,21	0,00
<b>Κέρδη μετά από Φόρους Χρήσης και Φόρους Φορολογικού Ελέγχου προηγούμενων Χρήσεων</b>	<b>1.466,67</b>	<b>2.164,23</b>	<b>7,83</b>	<b>-4.403,26</b>
<b>Κέρδη Ομίλου SPACE HELLAS μετά από Φόρους Χρήσης, Φόρους Φορολογικού Ελέγχου προηγούμενων Χρήσεων και Δικαιώματα Τρίτων</b>	<b>1.466,58</b>	<b>2.164,05</b>	<b>7,83</b>	<b>-4.403,26</b>

\*Οι ενοποιημένες οικονομικές καταστάσεις της Εκδότριας Εταιρίας για τη χρήση 1999 έως 2002 περιλαμβάνουν τις εξής εταιρίες: SPACE HELLAS A.E. και τη θυγατρική της εταιρία SPACE NET A.E. (99,9%). Η μέθοδος ενοποίησης που ακολουθήθηκε στις χρήσεις 1999-2002 για τις παραπάνω εταιρίες είναι αυτή της ολικής ενσωμάτωσης. Στις χρήσεις 1999-2002 ενοποιήθηκε και η συγγενής εταιρία SPACEPHONE A.E. (50%) η οποία ολοκλήρωσε την πρώτη υπερδωδεκάμηνη χρήση της την 31.12.1999, με τη μέθοδο της καθαρής θέσης. Στις χρήσεις 2000-2002 ενοποιήθηκε πέρα των παραπάνω και η συγγενής εταιρία DELTA SINGULAR ΕΚΠΑΙΔΕΥΤΙΚΗ ΑΕ. (30,22%) η οποία έκλεισε την εβδομη εταιρική της χρήση στις 31.12.2002, με τη μέθοδο της καθαρής θέσης και στην χρήση 2001 ενοποιήθηκε με την μέθοδο της καθαρής θέσης και η εταιρεία GARNETT A.E. η οποία έκλεισε στις 31.12.2002 την πέμπτη διαχειριστική της περίοδο .

\*\* Για τον υπολογισμό του μικτού κέρδους και του λειτουργικού αποτελέσματος, έχουν αφαιρεθεί προηγουμένως οι αποσβέσεις από τον Κόστος Πωληθέντων, τα Έξοδα Διοικητικής Λειτουργίας και τα Έξοδα Διάθεσης. Η κατανομή των αποσβέσεων για τις χρήσεις 1999 -

2002 έχει ως εξής: έτος 1999 – Κόστος Πωληθέντων 242,47 χιλ. € – Έξοδα Διοικητικής Λειτουργίας 232,10 χιλ. € – Έξοδα Διάθεσης 94,42 χιλ. €, έτος 2000 --- Κόστος Πωληθέντων 212,47 χιλ. € --- Έξοδα Διοικητικής Λειτουργίας 247,77 χιλ. € Έξοδα διάθεσης 82,80 χιλ. €, έτος 2001 Κόστος Πωληθέντων 442,11 χιλ. € --- Έξοδα Διοικητικής Λειτουργίας 649,85 χιλ. € --- Έξοδα Διάθεσης 162,42 χιλ. € έτος 2002 Κόστος Πωληθέντων 578,04 χιλ. € --- Έξοδα Διοικητικής Λειτουργίας 662,32 χιλ. € --- Έξοδα Διάθεσης 192,26 χιλ. € --- Έξοδα Ερευνών Ανάπτυξης 10,09 χιλ. €

## 9.2 Ενοποιημένοι Ισολογισμοί της Εταιρίας

ΕΝΟΠΟΙΗΜΕΝΟΙ ΙΣΟΛΟΓΙΣΜΟΙ ΧΡΗΣΕΩΝ 1999-2002* (σε χιλ. €)				
	1999	2000	2001	2002
<b>ΕΝΕΡΓΗΤΙΚΟ</b>				
Έξοδα Εγκατάστασης	401,57	2.145,30	2.856,79	2.887,87
Μείον: Συσσωρευμένες Αποσβέσεις	166,91	422,06	1.003,51	1.515,88
<b>Αναπόσβεστα Έξοδα Εγκατάστασης</b>	<b>234,66</b>	<b>1.723,24</b>	<b>1.853,28</b>	<b>1.371,99</b>
Ασώματες Ακίνητοποιήσεις	0,00	283,65	289,52	289,52
Μείον: Συσσωρευμένες Αποσβέσεις	0,00	0,47	58,51	116,42
<b>Αναπόσβεστες Ασώματες Ακίνητοποιήσεις</b>	<b>0,00</b>	<b>283,18</b>	<b>231,01</b>	<b>173,10</b>
Ενσώματες Ακίνητοποιήσεις	5.260,59	6.948,37	8.713,24	7.437,35
Μείον: Συσσωρευμένες Αποσβέσεις	2.283,79	2.781,05	3.429,65	2.937,71
<b>Αναπόσβεστες Ενσώματες Ακίνητοποιήσεις</b>	<b>2.976,80</b>	<b>4.167,32</b>	<b>5.283,59</b>	<b>4.499,64</b>
Συμμετοχές σε Συνδεδεμένες Επιχειρήσεις	437,92	1.836,13	6.271,57	6.287,19
Τίτλοι με Χαρακτήρα Ακίνητοποιήσεων	11,74	11,74	11,74	11,74
Λοιπές Μακροπρόθεσμες Απαιτήσεις	39,17	92,31	187,21	193,95
<b>Σύνολο Πάγιου Ενεργητικού</b>	<b>3.465,63</b>	<b>6.390,68</b>	<b>11.985,12</b>	<b>11.165,62</b>
Αποθέματα	1.853,41	1.413,61	1.559,69	1.597,05
Πελάτες	5.781,40	7.522,29	11.864,69	8.708,99
Γραμμάτια και Επιταγές Εισπρακτέες	695,04	1.090,17	1.089,26	1.095,07
Χρεώστες Διάφοροι	868,26	753,85	1.446,05	1.855,78
Λοιπές Απαιτήσεις	43,45	63,38	641,06	34,70
Χρεόγραφα	467,61	7.810,23	516,26	694,69
Διαθέσιμα	1.222,96	1.317,52	1.169,00	615,58
<b>Σύνολο Κυκλοφορούντος Ενεργητικού</b>	<b>10.932,13</b>	<b>19.971,05</b>	<b>18.286,01</b>	<b>14.601,85</b>
<b>Μεταβατικοί Λογαριασμοί Ενεργητικού</b>	<b>26,09</b>	<b>960,52</b>	<b>223,38</b>	<b>188,93</b>
<b>ΣΥΝΟΛΟ ΕΝΕΡΓΗΤΙΚΟΥ</b>	<b>14.658,51</b>	<b>29.045,48</b>	<b>32.347,79</b>	<b>27.328,38</b>
Λογαριασμοί Τάξεως Χρεωστικοί	2.668,82	2.434,90	3.059,56	5.951,59

	1999	2000	2001	2002
<b>ΠΑΘΗΤΙΚΟ</b>				
Μετοχικό Κεφάλαιο	2.083,64	2.414,35	7.897,84	8.424,36
Διαφορά από έκδοση μετοχών υπέρ το άρτιον	0,00	16.205,05	10.721,57	10.254,67
Διαφορά από Αναπροσαρμογή Αξίας λοιπών Περιουσιακών Στοιχείων /Επιχορηγήσεις	0,00	59,62	59,62	0,00
Αποθεματικά (Τακτικό - Ειδικά - Έκτακτα - Αφορολόγητα)	193,95	635,44	751,08	585,65
Αποτελέσματα εις Νέο	198,07	478,69	371,07	-3.867,13
<b>Ίδια Κεφάλαια Ομίλου</b>	<b>2.475,66</b>	<b>19.793,13</b>	<b>19.801,18</b>	<b>15.397,55</b>
Δικαιώματα Τρίτων	0,11	2,25	2,09	2,67
<b>Σύνολο Ιδίων Κεφαλαίων</b>	<b>2.475,77</b>	<b>19.795,38</b>	<b>19.803,27</b>	<b>15.400,22</b>
<b>Προβλέψεις</b>	<b>3,28</b>	<b>4,50</b>	<b>33,93</b>	<b>116,07</b>
Μακροπρόθεσμα Δάνεια	0,00	0,00	0,00	0,00
Λοιπές Μακροπρόθεσμες Υποχρεώσεις	87,02	103,38	156,36	162,74
<b>Σύνολο Μακροπρόθεσμων Υποχρεώσεων</b>	<b>87,02</b>	<b>103,38</b>	<b>156,36</b>	<b>162,74</b>
Προμηθευτές	5.134,55	2.807,20	6.467,77	3.892,01
Γραμμάτια και Επιταγές Πληρωτέες	2,93	1.207,89	798,20	178,71
Τράπεζες	3.447,39	685,77	3.179,26	6.033,31
Προκαταβολές Πελατών	60,96	19,88	28,13	76,50
Φόροι - Τέλη και Ασφαλιστικοί Οργανισμοί	1.874,77	1.748,60	1.378,88	1.124,55
Μερίσματα Πληρωτέα	633,43	965,74	3,73	2,84
Λοιπές Βραχυπρόθεσμες Υποχρεώσεις	665,04	747,85	409,58	278,00
<b>Σύνολο Βραχυπρόθεσμων Υποχρεώσεων</b>	<b>11.819,07</b>	<b>8.182,93</b>	<b>12.265,55</b>	<b>11.585,92</b>
<b>Σύνολο Υποχρεώσεων</b>	<b>11.906,09</b>	<b>8.286,31</b>	<b>12.421,91</b>	<b>11.748,66</b>
<b>Μεταβατικοί Λογαριασμοί Παθητικού</b>	<b>273,37</b>	<b>959,29</b>	<b>88,68</b>	<b>63,43</b>
<b>ΣΥΝΟΛΟ ΠΑΘΗΤΙΚΟΥ</b>	<b>14.658,51</b>	<b>29.045,48</b>	<b>32.347,79</b>	<b>27.328,38</b>
Λογαριασμοί Τάξεως Πιστωτικοί	2.668,82	2.434,90	3.059,56	5.951,59

\*Οι ενοποιημένες οικονομικές καταστάσεις της Εκδότριας Εταιρίας για τη χρήση 1999 έως 2002 περιλαμβάνουν τις εξής εταιρίες: SPACE HELLAS A.E. και τη θυγατρική της εταιρία SPACE NET A.E. (99,9%). Η μέθοδος ενοποίησης που ακολουθήθηκε στις χρήσεις 1999-2002 για τις παραπάνω εταιρίες είναι αυτή της ολικής ενσωμάτωσης. Στις χρήσεις 1999-2002 ενοποιήθηκε και η συγγενής εταιρία SPACEPHONE A.E. (50%) η οποία ολοκλήρωσε την πρώτη υπερδωδεκάμηνη χρήση της την 31.12.1999, με τη μέθοδο της καθαρής θέσης. Στις χρήσεις 2000-2002 ενοποιήθηκε πέρα των παραπάνω και η συγγενής εταιρία DELTA SINGULAR ΕΚΠΑΙΔΕΥΤΙΚΗ ΑΕ. (30,22%) η οποία έκλεισε την έβδομη εταιρική της χρήση στις 31.12.2001, με τη μέθοδο της καθαρής θέσης και στην χρήση 2001 ενοποιήθηκε με την μέθοδο της καθαρής θέσης και η εταιρία GARNETT A.E. η οποία έκλεισε στις 31.12.2002 την πέμπτη διαχειριστική της περίοδο.

# 10 ΣΥΝΔΕΔΕΜΕΝΕΣ ΕΤΑΙΡΙΕΣ

## 10.1 Θυγατρικές Εταιρίες

### 10.1.1 SPACE NET A.E.

Η εταιρία έχει ως αντικείμενο εργασιών την παροχή τηλεπικοινωνιακών υπηρεσιών και δραστηριοποιείται στον ευρύτερο χώρο παροχής τηλεπικοινωνιακών υπηρεσιών που φορούν υπηρεσίες διασυνδεσιμότητας καθώς και υπηρεσίες προστιθέμενης αξίας και έχει έδρα στην Μεσογείων 308 & Αρκαδίου Χολαργός . Ο σκοπός της εταιρίας σύμφωνα με το άρθρο 3 του καταστατικού της είναι η παροχή τηλεπικοινωνιακών υπηρεσιών.

- η παροχή τηλεπικοινωνιακών υπηρεσιών και υπηρεσιών ηλεκτρονικού εμπορίου,
- η ενέργεια πάσης φύσεως εμπορικών πράξεων,
- η αντιπροσώπευση πάσης φύσεως οίκων του εξωτερικού και του εσωτερικού,
- η εισαγωγή και εξαγωγή παντός είδους εμπορευμάτων και εν γένει πάσης φύσεως ειδών,
- η κατασκευή ή συναρμολόγηση ασυρματικών συσκευών ή τηλεπικοινωνιακών ή ηλεκτρονικών υλικών,
- η ανάπτυξη, διακίνηση, εμπορία, εγκατάσταση, συντήρηση, αναβάθμιση προϊόντων λογισμικού για όλες τις περιοχές της ανθρώπινης δραστηριότητας,
- η ανάπτυξη εξειδικευμένων εφαρμογών και ολοκληρωμένων λύσεων τηλεματικής, διαδικτύου και τηλεπικοινωνιών,
- η παροχή υπηρεσιών διαχείρισης στόλου οχημάτων, θ) η παροχή υπηρεσιών μέσω διαδικτύου,
- η συμμετοχή σε διαγωνισμούς του δημοσίου και ιδιωτικού τομέα, είτε μεμονωμένα είτε σε συνεργασία με άλλα νομικά πρόσωπα είτε του εσωτερικού είτε του εξωτερικού,
- η παροχή συμβουλευτικών υπηρεσιών πάσης φύσεως,
- η παροχή εγγυήσεων προς τρίτους είτε υπέρ των συνδεδεμένων με την παρούσα εταιρειών, είτε υπέρ άλλων φυσικών ή νομικών προσώπων, αλλά μετά από απόφαση του Διοικητικού Συμβουλίου της εταιρείας,
- η ανάληψη εκτέλεσης παντός είδους μελετών και ειδικότερα τεχνικών, οικονομικών, επενδυτικών, χρηματοδοτικών κλπ,
- η διεκπεραίωση πάσης φύσεως μεσιτικών εργασιών τόσο στο εσωτερικό όσο και στο εξωτερικό,
- η παροχή εκπαίδευσης επί όλων των συναφών θεμάτων λογισμικού, εξειδικευμένων εφαρμογών και ολοκληρωμένων λύσεων τηλεματικής, διαδικτύου και τηλεπικοινωνιών, καθώς και λειτουργίας συσκευών και αντίστοιχων μεθόδων και μεθοδολογιών.

Συνοπτικά οι βασικότερες υπηρεσίες της εταιρίας είναι:

- ❖ Τηλεπικοινωνιακές Υπηρεσίες του Δικτύου ΒΤ
- ❖ Συστήματα παρακολούθησης και Διαχείρισης στόλου οχημάτων
- ❖ Υπηρεσίες προώθησης τοπικού και διεθνούς εμπορίου
- ❖ Σύστημα κρατήσεων επαγγελματικών ταξιδιών μέσω διαδικτύου

Οι μέτοχοι της εταιρίας είναι οι εξής:

ΜΕΤΟΧΟΙ	ΑΡΙΘΜΟΣ ΜΕΤΟΧΩΝ	ΠΟΣΟΣΤΟ
SPACE HELLAS A.E.	73.926	99,90%
Δημήτριος Μανωλόπουλος του Σπυριδωνα	74	0,10%
<b>ΣΥΝΟΛΟ</b>	<b>74.000</b>	<b>100,00%</b>

Το Δ.Σ. της εταιρίας αποτελούν οι κάτωθι:

ΟΝΟΜΑ	ΘΕΣΗ
Δημήτριος Μανωλόπουλος του Σπυριδωνα	Πρόεδρος
Παρασκευάς Δροσινός του Δημητρίου	Δ/νων Σύμβουλος
Χρήστος Μπέλλος του Παναγιώτη	Αντιπρόεδρος
Γεώργιος Λαγογιάννης του Παναγιώτη	Μέλος
Αναστάσιος Γκιόκας του Ιωάννη	Μέλος
Ζερβού Ελένη του Γεωργίου	Μέλος
Πεταλάς Σπυρίδων του Πέτρου	Μέλος

Επισημαίνεται ότι οι κ.κ. Δημήτριος Μανωλόπουλος, Παρασκευάς Δροσινός, Αναστάσιος Γκιόκας, Γεώργιος Λαγογιάννης και Χρήστος Μπέλλος είναι μέλη του Δ.Σ. της SPACE HELLAS, ενώ οι κ.κ. Παρασκευάς Δροσινός και Δημήτριος Μανωλόπουλος, είναι και κύριοι μέτοχοι αυτής.

Η θητεία του Δ.Σ είναι πενταετής και λήγει με την εκλογή νέου Δ.Σ. από την Γενική Συνέλευση των μετόχων της εταιρίας που θα συνέλθει μέσα στο πρώτο εξάμηνο του 2006.

Η εταιρία έκλεισε την πρώτη διαχειριστική χρήση ως Α.Ε την 31/12/1997.

Ο πίνακας που ακολουθεί παρουσιάζει τα συνοπτικά οικονομικά της μεγέθη για την χρήση 2002

SPACE NET A.E.	
ΟΙΚΟΝΟΜΙΚΑ ΣΤΟΙΧΕΙΑ 01.01.2002 - 31.12.2002 (σε χιλ.€)	
	2002
Αναπόσβεστα Έξοδα Εγκατάστασης	83,54
Αναπόσβεστα Ασώματα Πάγια	4,31
Αναπόσβεστα Ενσώματα Πάγια	1.218,83
Συμμετοχές	1.723,21
Λοιπές μακροπρόθεσμες απαιτήσεις	18,42
Κυκλοφορούν Ενεργητικό	2.311,46
Μεταβατικοί Λογαριασμοί Ενεργητικού	89,48
<b>Σύνολο Ενεργητικού</b>	<b>5.449,26</b>
Μετοχικό Κεφάλαιο	2.175,00
Ίδια Κεφάλαια	2.500,77
Προβλέψεις	10,36
Μακροπρόθεσμες Υποχρεώσεις	148,35
Βραχυπρόθεσμες Υποχρεώσεις	2.780,71
Σύνολο Υποχρεώσεων	2.929,06
Μεταβατικοί Λογαριασμοί Παθητικού	9,07
<b>Σύνολο Παθητικού</b>	<b>5.449,26</b>
Κύκλος Εργασιών	3.413,40
Μικτά Κέρδη	1.218,95
Κέρδη προ Φόρων	<b>371,61</b>

## 10.2 Συγγενείς Εταιρίες

### 10.2.1 SPACEPHONE A.E.

Η πλήρης επωνυμία της εταιρίας είναι «SPACEPHONE ΤΗΛΕΠΙΚΟΙΝΩΝΙΑΚΕΣ ΥΠΗΡΕΣΙΕΣ ΑΝΩΝΥΜΟΣ ΕΤΑΙΡΙΑ» και φέρει τον διακριτικό τίτλο «SPACEPHONE».

Η εταιρία δραστηριοποιείται στον χώρο της κινητής τηλεφωνίας, εδρεύει στην Λ. Αμφιθέας 5 και Συγγρού, Ν. Σμύρνη και είναι ένας από τους πέντε παροχής υπηρεσιών (service provider) κινητής τηλεφωνίας του δικτύου «COSMOTE ΚΙΝΗΤΕΣ ΕΠΙΚΟΙΝΩΝΙΕΣ Α.Ε.» (Κυψελοειδές Σύστημα Κινητών Τηλεπικοινωνιών Α.Ε.).

Σκοπός της εταιρίας, σύμφωνα με το άρθρο 3 του καταστατικό της, είναι:

1. Η μεσολάβηση, με την ιδιότητα του κύριου αντιπροσώπου, για τη σύναψη συμβάσεων παροχής τηλεπικοινωνιακών υπηρεσιών με συνδρομές έναντι προμήθειας.
2. Η εμπορία, πώληση, διάθεση τερματικών και άλλων συσκευών, τηλεπικοινωνιακών συσκευών.
3. Προς εκπλήρωση του ανωτέρου σκοπού είναι δυνατή η συνεργασία με παρεπόμενους αντιπροσώπους για την σύναψη συμβάσεων παροχής τηλεπικοινωνιακών υπηρεσιών.

Προς επίτευξη του άνω σκοπού της εταιρίας, αυτή μπορεί:

- Να συμμετέχει σε οποιαδήποτε επιχείρηση ομοίων ή παρεμφερών σκοπών με οποιοδήποτε εταιρικό τύπο.
- Να συνεργάζεται με άλλα φυσικά ή νομικά πρόσωπα.
- Να ιδρύει υποκαταστήματα στην Ελλάδα ή στο εξωτερικό και
- Να αντιπροσωπεύει οποιαδήποτε επιχείρηση στην ημεδαπή ή αλλοδαπή με όμοιο ή παρεμφερή σκοπό.

Οι μέτοχοι της εταιρίας είναι :

ΜΕΤΟΧΟΙ	ΑΡΙΘΜΟΣ ΜΕΤΟΧΩΝ	ΠΟΣΟΣΤΟ
SPACE HELLAS A.E.	5.000	50%
IDEAL A.B.E.E.Δ.Ε.Σ.	5.000	50%
<b>ΣΥΝΟΛΟ</b>	<b>10.000</b>	<b>100%</b>

Το Δ.Σ. της εταιρίας αποτελείται από τους :

ΟΝΟΜΑ	ΘΕΣΗ
Παρασκευάς Δροσινός του Δημητρίου	Πρόεδρος του Δ.Σ.
Νίνος Γιαμάκης του Αλβέρτου	Αντιπρόεδρος του Δ.Σ.
Ιωάννης Σταύρου του Σταύρου	Διευθύνων Σύμβουλος
Ανδρέας Πολυκάρπου	Γραμματέας και Σύμβουλος του Δ.Σ.
Αναστάσιος Γκιόκας του Ιωάννη	Σύμβουλος
Δημήτριος Μανωλόπουλος	Σύμβουλος

Επισημαίνεται ότι οι κ.κ. Παρασκευάς Δροσινός και Αναστάσιος Γκιόκας είναι μέλη του Δ.Σ. της Εκδότριας Εταιρίας, ενώ ο κ. Παρασκευάς Δροσινός είναι και κύριος μέτοχος αυτής.

Η θητεία του παραπάνω Δ.Σ. λήγει το αργότερο μέχρι 30-6-2005



SPACEPHONE A.E.	
ΟΙΚΟΝΟΜΙΚΑ ΣΤΟΙΧΕΙΑ 01.01.2002-31.12.2002 (σε χιλ.€)	
	2002
Αναπόσβεστα Έξοδα Εγκατάστασης	404,47
Αναπόσβεστα Ασώματα Πάγια	0,00
Αναπόσβεστα Ενσώματα Πάγια	683,83
Συμμετοχές και Μακρ. Απαιτήσεις	10,32
Κυκλοφορούν Ενεργητικό	7.646,99
Μεταβατικοί Λογαριασμοί Ενεργητικού	1.532,34
Σύνολο Ενεργητικού	10.277,94
Μετοχικό Κεφάλαιο	293,50
Αποτελέσματα εις νέον	1.756,10
Αποθεματικά	140,92
Ίδια Κεφάλαια	2.190,52
Προβλέψεις	0,00
Μακροπρόθεσμες Υποχρεώσεις	0,00
Βραχυπρόθεσμες Υποχρεώσεις	7.275,81
Σύνολο Υποχρεώσεων	7.275,81
Μεταβατικοί Λογαριασμοί Παθητικού	811,61
Σύνολο Παθητικού	10.277,94
Κύκλος Εργασιών	21.530,00
Μικτά Κέρδη	3.471,65
Κέρδη προ Φόρων	559,68

**10.2.2 ΔΕΛΤΑ SINGULAR ΕΚΠΑΙΔΕΥΤΙΚΗ Α.Ε. (ΠΡΩΗΝ EUROSKILLS Α.Ε.)**

Η DELTA SINGULAR ΕΚΠΑΙΔΕΥΤΙΚΗ ΑΝΩΝΥΜΗ ΕΤΑΙΡΙΑ ΕΠΑΓΓΕΛΜΑΤΙΚΗΣ ΚΑΤΑΡΤΙΣΗΣ ΚΑΙ ΕΡΕΥΝΩΝ . Σκοπός της εταιρίας είναι η υλοποίηση προγραμμάτων επαγγελματικής κατάρτισης και εδρεύει Λάμπρου Κατσώνη 39, Αθήνα.

Η εταιρία δραστηριοποιείται στην υλοποίηση προγραμμάτων άτυπου συνεχιζόμενης επαγγελματικής κατάρτισεως καθώς και συναφών προς το αντικείμενο αυτό δραστηριοτήτων (έρευνες – μελέτες, ημερίδες, σεμινάρια, εκπαιδευτικά βοηθήματα, συμμετοχή σε ολοκληρωμένα προγράμματα). Επίσης, η εταιρία λειτουργεί ως Κέντρο Επαγγελματικής Κατάρτισης στην Αθήνα, τη Θεσσαλονίκη και την Πάτρα.

Η μετοχική σύνθεση έχει ως εξής:

ΣΤΟΙΧΕΙΑ ΜΕΤΟΧΟΥ	% ΤΟΥ ΣΥΝΟΛΟΥ
ΔΕΛΤΑ SINGULAR Α.Ε.	69,78%
SPACE HELLAS Α.Ε.	30,22%
<b>ΣΥΝΟΛΟ</b>	<b>100,00%</b>

Επί του συνόλου 220.000 μετοχών η SPACE HELLAS κατέχει 66.484 μετοχές.

Το Διοικητικό Συμβούλιο αποτελείται από 8 μέλη και η θητεία του λήγει στις 30.06.2005. Η σύνθεση του Διοικητικού Συμβουλίου είναι η ακόλουθη:

ΟΝΟΜΑ	ΘΕΣΗ
Ανδρέας Δρυμιώτης	Πρόεδρος του Δ.Σ.
Αναστάσιος Α. Τζήκας	Α΄ Αντιπρόεδρος
Παρασκευάς Δ. Δροσινός	Β΄ Αντιπρόεδρος
Κωνσταντίνος Χ. Μυριάνθης	Δ/νων Σύμβουλος
Βορέαδης Αλέξανδρος	Μέλος
Ευφρ.Α. Δημητριάδη-Καρποδίνη	Μέλος
Γεώργιος Π. Λαγογιάννης	Μέλος
Καρυώτογλου Ν. Μιχαήλ	Μέλος

Οι κ.κ. Παρασκευάς Δροσινός και Γεώργιος Λαγογιάννης είναι μέλη του Δ.Σ. της SPACE HELLAS Α.Ε. , ενώ ο κ. Παρασκευάς Δροσινός είναι και κύριος μέτοχος αυτής.

**10.2.3 GARNETT ASSOCIATES**

GARNETT ΟΡΓΑΝΩΣΗ & ΤΕΧΝΟΛΟΓΙΕΣ ΠΛΗΡΟΦΟΡΙΚΗΣ ΕΠΙΚΟΙΝΩΝΙΩΝ ΑΝΩΝΥΜΗ ΕΤΑΙΡΙΑ (εφεξής «GARNETT»).

Σκοπός της εταιρίας είναι η παροχή υπηρεσιών σχετικών με την πληροφορική και την οργάνωση και εδρεύει Μιχαλακοπούλου 42, Αθήνα.

Η εταιρία δραστηριοποιείται στην εκπόνηση μελετών και κατασκευή πάσης φύσεως προγραμμάτων Η/Υ καθώς και στην παροχή κάθε είδους συμβουλευτικών υπηρεσιών σε θέματα οργάνωσης , μηχανοργάνωσης, μηχανογράφησης, διοίκησης , πωλήσεων , οικονομικών υπηρεσιών και γενικότερα όλο το φάσμα εσωτερικής

και εξωτερικής οργάνωσης. Επίσης η κατασκευή επικοινωνιακών δικτύων κάθε μορφής και η εκμίσθωση χρήσης αυτών των υπηρεσιών .

Η μετοχική σύνθεση έχει ως εξής:

ΜΕΤΟΧΟΙ	% ΤΟΥ ΣΥΝΟΛΟΥ
ΒΛΑΧΟΣ ΡΗΓΙΝΟΣ	25,00%
ΤΟΥΡΝΗΣ ΣΤΑΜΑΤΗΣ	25,00%
SPACE HELLAS A.E.	50,00%
<b>ΣΥΝΟΛΟ</b>	<b>100,00%</b>

Επί του συνόλου 5.504 μετοχών η SPACE HELLAS κατέχει 2.752 μετοχές.

Το Διοικητικό Συμβούλιο αποτελείται από 6 μέλη και η θητεία του λήγει στις 30.06.2004. Η σύνθεση του Διοικητικού Συμβουλίου είναι η ακόλουθη:

ΟΝΟΜΑ	ΘΕΣΗ
Τουρνής Ι. Σταμάτης	Πρόεδρος / Δ.Σύμβουλος
Γεώργιος Π. Λαγογιάννης	Αντιπρόεδρος
Αναστάσιος Ι. Γκιάκας	Μέλος

Οι κ.κ. Αναστάσιος Γκιάκας και Γεώργιος Λαγογιάννης είναι μέλη του Δ.Σ. της SPACE HELLAS A.E. .

GARNETT A.E.	
ΟΙΚΟΝΟΜΙΚΑ ΣΤΟΙΧΕΙΑ 01.01.2002-31.12.2002 (σε χιλ.€)	
	2002
Αναπόσβεστα Έξοδα Εγκατάστασης	0,62
Αναπόσβεστες Ενσώματες Ακίνητοποιήσεις	6,74
Συμμετοχές	3,59
Κυκλοφορούν Ενεργητικό	134,25
Σύνολο Ενεργητικού	145,20
Μετοχικό Κεφάλαιο	220,16
Ίδια Κεφάλαια	-159,10
Μακροπρόθεσμες Υποχρεώσεις	0,00
Βραχυπρόθεσμες Υποχρεώσεις	304,30
Σύνολο Παθητικού	145,20
Κύκλος Εργασιών	234,94
Μικτά Κέρδη	-216,42
Κέρδη (Ζημίες) προ Φόρων	-341,03

#### 10.2.4 INTERNET HELLAS

«INTERNET HELLAS ΑΝΩΝΥΜΗ ΕΜΠΟΡΙΚΗ ΕΤΑΙΡΕΙΑ ΥΠΗΡΕΣΙΩΝ ΗΛΕΚΤΡΟΝΙΚΩΝ ΥΠΟΛΟΓΙΣΤΩΝ ΚΑΙ ΣΥΣΤΗΜΑΤΩΝ ΕΠΙΚΟΙΝΩΝΙΩΝ»

Η Internet Hellas είναι η νέα δύναμη των ομίλων Δέλτα Singular και Space Hellas. Δεν είναι μόνο Business ISP, αλλά αποτελεί φορέα υλοποίησης επιχειρηματικών τηλεπικοινωνιακών υπηρεσιών μέσω Internet. Ως e-business catalyst® ενώνει κάθε επιχείρηση με την επιχειρηματική ευκαιρία που φέρει η νέα οικονομία.

Με επίκεντρο ένα υπερσύγχρονο Internet Data Center προσφέρει παραμετροποιημένες και ολοκληρωμένες υπηρεσίες σύνδεσης, φιλοξενίας δεδομένων και εξοπλισμού και υπηρεσίες διαδικτυακών εφαρμογών. Η έδρα της εταιρείας βρίσκεται Αμαρουσίου- Χαλανδρίου 92, Μαρούσι ενώ διατηρεί και γραφείο στην Θεσσαλονίκη . Η μετοχική σύνθεση έχει ως εξής:

ΜΕΤΟΧΟΙ	% ΤΟΥ ΣΥΝΟΛΟΥ
Δέλτα Singular ΑΕ	46,14%
Space Hellas ΑΕ	19,00%
Space Net ΑΕ	11,00%
One World	10,50%
Κυριαζής Αντώνης	3,81%
Καριώτογλου Μιχαήλ	1,46%
Τζήκας Αναστάσιος	1,40%
Κωνσταντίνος Μυριάνθης	1,40%
Ανδρέας Δρυμιώτης	1,06%
Δασκαλαντωνάκης Ιωάννης	0,85%
Δασκαλαντωνάκη Πηνελόπη	0,78%
Δασκαλαντωνάκη Μαρίνα	0,78%
Βορεάδης Αλέξανδρος	0,73%
Καλιαντζής Κων/νος	0,50%
Τερζιδάκη Μαριάννα	0,23%
Καλογεράκης Ιωάννης	0,20%
Ντόγιας Άγγελος	0,07%
Ροζάκης Παναγιώτης	0,07%
<b>ΣΥΝΟΛΟ</b>	<b>100%</b>

Επί του συνόλου 3.295.085 μετοχών η SPACE HELLAS κατέχει 626.065 μετοχές.

Το Διοικητικό Συμβούλιο αποτελείται από 8 μέλη και η θητεία του λήγει στις 04.12.2004. Η σύνθεση του Διοικητικού Συμβουλίου είναι η ακόλουθη: